



Statistische Berichte

Kennziffer
B II 8 j
2012

Berufsbildung in Bayern

Stand: 31. Dezember 2012





Alle Veröffentlichungen im Internet unter
www.statistik.bayern.de/veroeffentlichungen

Diesen Code einfach mit der entsprechenden App scannen, um zum angegebenen Link zu gelangen.

Kostenlos

ist der Download von allen Statistischen Berichten (meist PDF- und Excel-Format) sowie von ausgewählten anderen Publikationen (Informationelle Grundversorgung).

Kostenpflichtig

sind die links genannten Veröffentlichungen in gedruckter Form sowie die Druck- und Dateiausgaben (auch auf Datenträger) aller anderen Veröffentlichungen. Bestellung direkt beim Vertrieb, per E-Mail oder Fax.

Impressum

Statistische Berichte

bieten in tabellarischer Form neuestes Zahlenmaterial der jeweiligen Erhebung. Dieses wird, soweit erforderlich, methodisch erläutert und kurz kommentiert.

Herausgeber, Druck und Vertrieb

Bayerisches Landesamt für
Statistik und Datenverarbeitung
St.-Martin-Str. 47
81541 München

Vertrieb

E-Mail vertrieb@statistik.bayern.de
Telefon 089 2119-3205
Telefax 089 2119-3457
Internet www.statistik.bayern.de/veroeffentlichungen

Auskunftsdienst

E-Mail info@statistik.bayern.de
Telefon 089 2119-3218
Telefax 089 2119-3580

© Bayerisches Landesamt für Statistik und Datenverarbeitung, München 2013

Vervielfältigung und Verbreitung, auch auszugsweise, mit Quellenangabe gestattet.

Zeichenerklärung

- 0 mehr als nichts, aber weniger als die Hälfte der kleinsten in der Tabelle nachgewiesenen Einheit
- nichts vorhanden oder keine Veränderung
- / keine Angabe, da Zahl nicht sicher genug
- Zahlenwert unbekannt, geheimzuhalten oder nicht rechenbar
- ... Angabe fällt später an
- x Tabellenfach gesperrt, da Aussage nicht sinnvoll
- () Nachweis unter dem Vorbehalt, dass der Zahlenwert erhebliche Fehler aufweisen kann
- p vorläufiges Ergebnis
- r berichtiges Ergebnis
- s geschätztes Ergebnis
- D Durchschnitt
- ≙ entspricht

Auf- und Abrundungen

Im Allgemeinen ist ohne Rücksicht auf die Endsummen auf- bzw. abgerundet worden. Deshalb können sich bei der Summierung von Einzelangaben geringfügige Abweichungen zu den ausgewiesenen Endsummen ergeben. Bei der Aufgliederung der Gesamtheit in Prozent kann die Summe der Einzelwerte wegen Rundens vom Wert 100 % abweichen. Eine Abstimmung auf 100 % erfolgt im Allgemeinen nicht.

Inhaltsübersicht

Vorbemerkungen	5
Abbildungen und Tabellen	
Abb 1 Auszubildende nach zuständigen Stellen in Bayern seit 1977	10
Abb 2 Auszubildende mit neu abgeschlossenem sowie mit vorzeitig gelöstem Ausbildungsvertrag in Bayern seit 1977	10
Abb 3 Auszubildende in Bayern seit 1983 nach Geschlecht	10
Abb 4 Ausländische Auszubildende nach Land der Staatsangehörigkeit in Bayern 2012	11
Abb 5 Abschlussprüfungen in Bayern seit 2001 nach Geschlecht	11
Abb 6 Die 10 am stärksten besetzten Berufe von Auszubildenden in Bayern 2012 nach Geschlecht	11
Eckdaten	
1.1 Auszubildende, neu abgeschlossene sowie vorzeitig gelöste Ausbildungsverhältnisse und Teilnehmer mit bestandener Abschlussprüfung in Bayern 2012 nach Ausbildungsbereichen und Jahren	12
1.2 Auszubildende, neu abgeschlossene Ausbildungsverträge, vorzeitig gelöste Ausbildungsverträge und Teilnehmer mit bestandener Abschlussprüfung in Bayern 2012 nach Ausbildungsbereichen und -berufen	13
1.3 Auszubildende und neu abgeschlossene Ausbildungsverträge in Bayern 2012 nach Ausbildungsbereichen Regierungsbezirken, kreisfreien Städten und Landkreisen	23
Ausbildungsverträge zum 31. Dezember 2012	
2.1 Ausbildungsverträge zum 31. Dezember 2012 in Bayern nach Alter, Ausbildungsbereichen und Berufsbereichen	26
2.2 Ausbildungsverträge zum 31. Dezember 2012 in Bayern nach schulischer Vorbildung, Berufsbereichen und Berufsgruppen	27
2.3 Ausbildungsverträge zum 31. Dezember 2012 in Bayern nach Art der beruflichen Qualifizierungsmaßnahme, beruflicher Vorbildung, Berufsbereichen und Berufsgruppen	30
2.4 Ausbildungsverträge zum 31. Dezember 2012 in Bayern nach schulischer Vorbildung, Ausbildungsbereichen und zuständigen Stellen	33
2.5 Ausbildungsverträge zum 31. Dezember 2012 in Bayern nach Art der beruflichen Qualifizierungsmaßnahme, beruflicher Vorbildung, Ausbildungsbereichen und zuständigen Stellen	34
2.6 Auszubildende und ausländische Auszubildende in Bayern 2012 nach Ausbildungsjahren, -bereichen und zuständigen Stellen	35
Neu abgeschlossene Ausbildungsverträge	
3.1 Auszubildende mit neu abgeschlossenem Ausbildungsvertrag in Bayern 2012 nach Alter, Ausbildungsbereichen und Berufsbereichen	36
3.2 Auszubildende mit neu abgeschlossenem Ausbildungsvertrag in Bayern 2012 nach schulischer Vorbildung, Berufsbereichen und Berufsgruppen	37
3.3 Auszubildende mit neu abgeschlossenem Ausbildungsvertrag in Bayern 2012 nach Art der beruflichen Qualifizierungsmaßnahme, beruflicher Vorbildung, Berufsbereichen und Berufsgruppen	40
3.4 Auszubildende mit neu abgeschlossenem Ausbildungsvertrag in Bayern 2012 nach schulischer Vorbildung, Ausbildungsbereichen und zuständigen Stellen	43
3.5 Auszubildende mit neu abgeschlossenem Ausbildungsvertrag in Bayern 2012 nach Art der beruflichen Qualifizierungsmaßnahme, beruflicher Vorbildung, Ausbildungsbereichen und zuständigen Stellen	44
3.6 Auszubildende und ausländische Auszubildende mit neu abgeschlossenem Ausbildungsvertrag in Bayern 2012 nach Ausbildungsjahren, -bereichen und zuständigen Stellen	45

Vorzeitig gelöste Ausbildungsverträge

4.1	Auszubildende mit vorzeitig gelöstem Ausbildungsvertrag in Bayern 2012 nach Alter, Ausbildungsbereichen und Berufsbereichen	46
4.2	Auszubildende und ausländische Auszubildende mit vorzeitig gelöstem Ausbildungsvertrag in Bayern 2012 nach Ausbildungsjahren, -bereichen und zuständigen Stellen	47

Ausländische Auszubildende

5.1	Ausländische Auszubildende und neu abgeschlossene Ausbildungsverträge von ausländischen Auszubildenden in Bayern 2012 nach ausgewählten Ausbildungsbereichen, Geschlecht und ausgewählten Kontinenten und Ländern	48
5.2	Ausländische Auszubildende zum 31. Dezember 2012 in Bayern nach schulischer Vorbildung, Ausbildungsbereichen und zuständigen Stellen	49
5.3	Ausländische Auszubildende zum 31. Dezember 2012 in Bayern nach Art der beruflichen Qualifizierungsmaßnahme, beruflicher Vorbildung, Ausbildungsbereichen und zuständigen Stellen	50
5.4	Ausländische Auszubildende mit neu abgeschlossenem Ausbildungsvertrag in Bayern 2012 nach schulischer Vorbildung, Ausbildungsbereichen und zuständigen Stellen	51
5.5	Ausländische Auszubildende mit neu abgeschlossenem Ausbildungsvertrag in Bayern 2012 nach Art der beruflichen Qualifizierungsmaßnahme, beruflicher Vorbildung, Ausbildungsbereichen und zuständigen Stellen	52

Prüfungsteilnehmer

6.1	Teilnehmer an Abschlussprüfungen und externen Prüfungen in Bayern 2012 nach Prüfungserfolg, Art der Prüfung, Ausbildungsbereichen und zuständigen Stellen	53
6.2	Teilnehmer an Abschlussprüfungen und externen Prüfungen in Bayern 2012 nach Prüfungserfolg, Berufsbereichen und Berufsgruppen	54
6.3	Teilnehmer an Fortbildungs-/Meisterprüfungen in Bayern 2012 nach Prüfungserfolg, Ausbildungsbereichen, Prüfungsgruppen und Fachrichtungen	57
6.4	Teilnehmer an Umschulungsprüfungen in Bayern 2012 nach Prüfungserfolg, Ausbildungsbereichen und Berufsgruppen	63
6.5	Teilnehmer an Ausbildereignungsprüfungen in Bayern 2012 nach Prüfungserfolg und Ausbildungsbereichen	65

Ausbilder und Ausbildungsberater

7.1	Ausbilder in Bayern 2012 nach fachlicher Eignung, Ausbildungsbereichen und Geschlecht	65
7.2	Ausbilder in Bayern 2012 nach Altersgruppen und Ausbildungsbereichen	65
7.3	Ausbildungsberater in Bayern 2012 nach fachlicher Zuständigkeit, Art der Beratertätigkeit, durchgeführte Besuche und Ausbildungsbereichen	66
7.4	Ausbildungsberater in Bayern 2012 nach Altersgruppen, Ausbildungsbereichen und beruflicher Vorbildung	66

Anhang

	Übersicht über zuständige Stellen (Kammern) in Bayern 2012	67
--	--	----

Vorbemerkungen

Rechtsgrundlagen

Rechtsgrundlage ist das Berufsbildungsgesetz (BBiG). Erhoben werden die Angaben zu § 88 Abs. 1 BBiG. Die Auskunftspflicht ergibt sich aus § 88 Abs. 3 BBiG in Verbindung mit § 15 BStatG. Hiernach sind die nach dem Berufsbildungsgesetz für die Berufsbildung zuständigen Stellen auskunftspflichtig.

Erhebungshistorie

Erstmals waren Daten über die berufliche Ausbildung von der amtlichen Statistik 1977 ermittelt und die Ergebnisse in statistischen Berichten¹⁾ veröffentlicht worden. Rechtsgrundlage damals und für die folgenden Jahre bis 1979 war das Ausbildungsplatzförderungsgesetz (APIFG). 1980 wurden die Daten einmalig übergangsweise auf freiwilliger Basis erhoben.

In den Jahren 1981 bis 2004 galt als Rechtsgrundlage der jährlichen Erhebungen das Berufsbildungsförderungsgesetz (BerBiFG, §§ 4 und 5).

Am 1. April 2007 trat Artikel 2a des Berufsbildungsreformgesetzes (BerBiRefG) vom 23. März 2005 (BGBl. I S. 931) in Kraft, in dem die Neukonzeption der Berufsbildungsstatistik geregelt wurde. Durch diese Änderung des Berufsbildungsgesetz (BBiG) wurden für die Berufsbildungsstatistik ab dem Erhebungsjahr 2007 weitreichende methodische Änderungen angeordnet. Neben der Umstellung von einer Aggregat- auf eine Individualstatistik wurde auch der Merkmalskatalog angepasst (vgl. Abschnitt „Erläuterungen“).

Hinweis auf themennahe Veröffentlichungen

Angaben über die schulische Berufsausbildung können den Veröffentlichungen der Schulstatistik entnommen werden.

Daten über das Lehrstellenangebot werden im Rahmen der amtlichen Statistik nicht erhoben; dafür sind die Arbeitsagenturen zuständig.

Erläuterungen

Der Katalog für die Erhebungsmerkmale sowie Erläuterungen werden auf den Internetseiten des bayerischen Landesamts für Statistik und Datenverarbeitung im Bereich der Berufsbildungsstatistik bereitgestellt

(<https://www.statistik.bayern.de/erhebungen/00030.php>).

Wichtige Begriffe werden im Folgenden kurz dargestellt.

Ausbildungsbereich

Für die bayerische Berufsbildungsstatistik werden sechs Ausbildungsbereiche unterschieden:

- | | | |
|------------------------|-----------------------|--|
| ▪ Industrie und Handel | ▪ Agrarwirtschaft | ▪ Hauswirtschaft (städtischer Bereich) |
| ▪ Handwerk | ▪ Öffentlicher Dienst | ▪ Freie Berufe |

Die Gliederung der einzelnen Ausbildungsberufe nach Ausbildungsbereichen richtet sich grundsätzlich nach der Zugehörigkeit der für die jeweilige Berufsausbildung aufgrund des BBiG im Allgemeinen zuständigen Stelle (z. B. für die Führung des Verzeichnisses der Berufsausbildungsverhältnisse) und nicht danach, welchem Bereich im Sinne der Systematik der Wirtschaftszweige eine Ausbildungsstätte bzw. ein Ausbildungsbetrieb angehört. So werden z. B. die im öffentlichen Dienst für Berufe der gewerblichen Wirtschaft Auszubildenden in der Berufsbildungsstatistik nicht beim öffentlichen Dienst, sondern im Bereich Industrie und Handel oder Handwerk nachgewiesen. Ähnliches gilt für den Ausbildungsbereich Freie Berufe, da einige der dort angebotenen Ausbildungsberufe insbesondere in den Zuständigkeitsbereich der Industrie- und Handelskammern fallen (z. B. Bürokaufmann/-kauffrau, technische/r Zeichner/in u. a.).

¹⁾ Vergleichszahlen für die Jahre 1973 bis 1976 können der damals vom Bundesministerium für Bildung und Wissenschaft und vom Statistischen Bundesamt gemeinsam herausgegebenen Veröffentlichung "Berufliche Aus- und Fortbildung" entnommen werden. Zahlen vor 1973 wurden vom Bundesministerium für Arbeit und Sozialordnung jährlich in der Beilage zu den "Arbeits- und sozialstatistischen Mitteilungen" der Reihe "Auszubildende in Ausbildungsberufen" veröffentlicht.

Zuständige Stelle

Nach dem BBiG zuständige Stellen für die Berufsausbildung allgemein sind in Bayern²⁾

- die Industrie- und Handelskammern für die Berufsausbildung in Industrie, Handel, Banken, Versicherungen, Gast- und Verkehrsgewerbe; sie sind auch dann zuständig, wenn die Berufsausbildung in anderen Ausbildungsbereichen durchgeführt wird, sich aber auf Ausbildungsberufe der gewerblichen Wirtschaft (außer Handwerk) bezieht (§ 71 Abs. 2 BBiG),
- die Handwerkskammern für die Berufsausbildung in Handwerks- und handwerksähnlichen Betrieben, unabhängig davon, ob sich die Berufsausbildung auf handwerkliche oder nichthandwerkliche Berufe bezieht (§ 71 Abs. 1 BBiG); sie sind auch zuständig für die Berufsausbildung in anderen Ausbildungsbereichen, soweit sie in Gewerben der Anlage B zur HwO durchgeführt wird,
- das Bayerische Staatsministerium für Ernährung, Landwirtschaft und Forsten (StMELF) für die Berufsausbildung in den Betrieben der Landwirtschaft einschließlich der ländlichen Hauswirtschaft und für die Berufsausbildung in der (städtischen) Hauswirtschaft (§ 71 Abs. 3 und 8 sowie § 72 BBiG),
- bestimmte Bundes- bzw. Landesbehörden für die Berufsausbildung im öffentlichen Dienst und in anderen Ausbildungsbereichen, soweit die Ausbildung nach Ausbildungsordnungen des öffentlichen Dienstes durchgeführt wird (§ 73 Abs. 2 BBiG)³⁾,
- die entsprechenden Kammern der freien Berufe für deren Berufsausbildung (§ 71 Abs. 4, 5 und 6 BBiG).

Für bestimmte Teile der Berufsausbildung gelten jedoch modifizierte Zuständigkeiten (z. B. für die Ahndung von Ordnungswidrigkeiten nach § 102 BBiG oder die Untersagung der Ausbildungstätigkeit nach § 33 BBiG, § 24 HwO usw.).

Auszubildender

Erhoben werden in der Berufsbildungsstatistik alle Auszubildenden, die zum Stichtag 31. Dezember in einer außerschulischen Ausbildungsstätte bzw. einem Ausbildungsbetrieb aufgrund eines Ausbildungsvertrags nach dem BBiG beschäftigt und ausgebildet werden, einschließlich der Auszubildenden mit Verträgen aufgrund besonderer Ausbildungsregelungen für behinderte Menschen gemäß § 66 BBiG bzw. § 42 m HwO. Als Auszubildender gilt auch, wer die Abschlussprüfung nicht bestanden hat und wessen Berufsausbildungsverhältnis bis zur nächstmöglichen Wiederholungsprüfung verlängert wurde.

Nicht zu den Auszubildenden zählen grundsätzlich

- Praktikanten und Volontäre,
- Personen, die ihre Berufsausbildung ausschließlich durch den Besuch einer vollzeitschulischen Einrichtung erhalten (z. B. Schüler an Berufsfachschulen),
- Personen, die einen Heilhilfsberuf erlernen (z. B. Schüler an Schulen des Gesundheitswesens),
- Personen, die im Rahmen eines öffentlich-rechtlichen Dienstverhältnisses (Vorbereitungsdienst für Beamte) ausgebildet werden,
- Personen, die eine Berufsausbildung auf Kauffahrteischiffen (Handelsschiffen) absolvieren,
- Umschüler und Rehabilitanden.

Anerkannter Ausbildungsberuf

Die Bezeichnung "staatlich anerkannter Ausbildungsberuf" ist durch das BBiG festgelegt und betrifft die gemäß § 4,5 BBiG und § 25, 26 HwO anerkannten Ausbildungsgänge sowie die gemäß § 104 BBiG bzw. § 122 HwO fortgeltenden Ausbildungsregelungen. Das Bundesinstitut für Berufsbildung (BIBB) führt das Verzeichnis der anerkannten Ausbildungsberufe, das Statistische Bundesamt führt eine Klassifikation der Berufe zu Berufsgruppen und Berufsbereichen.

Berufsbereiche fassen als oberste Einheit der Systematik die Berufe zusammen, die sich nach den Arbeitsaufgaben und der allgemeinen Art der Tätigkeit berühren. Es werden folgende Berufsbereiche unterschieden:

- I Land-, Forst-, Tierwirtschaft und Gartenbau
- II Rohstoffgewinnung, Produktion und Fertigung
- III Bau, Architektur, Vermessung und Gebäudetechnik
- IV Naturwissenschaft, Geografie und Informatik

²⁾ Näheres dazu im Verzeichnis der anerkannten Ausbildungsberufe des BIBB.

³⁾ Soweit in Berufen ausgebildet wird, die nicht eigene Ausbildungsberufe des öffentlichen Dienstes sind, üben die zuständigen Stellen nur Überwachungsfunktionen aus.

- V Verkehr, Logistik, Schutz und Sicherheit
- VI Kaufmännische Dienstleistungen, Warenhandel, Vertrieb, Hotel und Tourismus
- VII Unternehmensorganisation, Buchhaltung, Recht und Verwaltung
- VIII Gesundheit, Soziales, Lehre und Erziehung
- IX Sprach-, Literatur-, Geistes-, Gesellschafts- und Wirtschaftswissenschaften, Medien, Kunst, Kultur und Gestaltung

Berufsgruppen fassen fachlich näher zueinander gehörende, ihrer Berufsaufgabe und Tätigkeit nach verwandte Berufe zusammen. Dies spielt vor allem für Vergleiche eine Rolle, wenn gleiche, lediglich nach Ausbildungsbereich unterschiedene Berufe, zusammengefasst werden.

Ausbildungsjahr

Vor der Umstellung der Berufsbildungsstatistik auf eine Individualdatenerhebung wurde das Ausbildungsjahr als eigenes Merkmal erhoben. Seit der Umstellung wird es innerhalb einer statistischen Fachanwendung berechnet. Eingangsgrößen sind die Regelausbildungszeit, das vertraglich festgesetzte Ende der Ausbildung sowie Angaben zur Verkürzung.

Stufenausbildung/ Gestufte Ausbildung/ Anschlussvertrag

Bei Ausbildungen, die in Teilabschnitten aufeinander aufbauen, unterscheidet das BIBB zwischen Stufenausbildung und gestufter Ausbildung. Wesentliches Merkmal der "echten" Stufenausbildung ist, dass nach Abschluss einer einzelnen Stufe kein Berufsabschluss in einem anerkannten Ausbildungsberuf erworben wird, sondern ein Ausbildungsabschluss, der zu einer qualifizierten beruflichen Tätigkeit führt. Erst nach Abschluss der letzten Stufe wird ein Berufsabschluss in einem anerkannten Ausbildungsberuf erworben.

Hingegen liegt eine gestufte Ausbildung vor, wenn bereits erworbene Berufsabschlüsse in anerkannten Ausbildungsberufen als Teil einer weiterführenden Berufsausbildung angerechnet werden. Voraussetzung ist, dass der weiterführende Beruf in einer Ausbildungsordnung definiert ist. Soweit nicht bereits am Anfang der gestuften Ausbildung ein Berufsausbildungsvertrag für alle Stufen abgeschlossen wurde, sind für Folgestufen jeweils eigene Ausbildungsverträge neu abzuschließen (Anschlussverträge). Jede einzelne Stufe führt zu einem anerkannten Ausbildungsberuf, d. h., wird auf eine Fortsetzung der Berufsausbildung nach erfolgreichem Bestehen der jeweiligen Stufe verzichtet, gilt die (Zwischen)Prüfung als Ausbildungsabschluss, der zu einer Berufstätigkeit befähigt. So baut z. B. der Ausbildungsberuf „Modeschneider“ im Ausbildungsbereich „Industrie und Handel“ auf der Ausbildung „Modenäher“ auf. Die Ausbildung zum Modenäher umfasst 24 Monate, wobei im ersten Jahr die berufliche Grundbildung, im zweiten die berufliche Fortbildung vermittelt wird. Die darauf aufbauende Ausbildung zum Modeschneider dauert 12 Monate.

Das Merkmal „Anschlussvertrag“ wird in der Berufsbildungsstatistik nicht erhoben, sondern berechnet. Im vorliegenden Bericht wird es nicht ausgewiesen.

Neu abgeschlossener Ausbildungsvertrag

Als neu abgeschlossen gelten in der Berufsbildungsstatistik alle Ausbildungsverhältnisse, deren Vertragsbeginn im Erhebungsjahr liegt, die angetreten und nicht gelöst wurden. Da unter bestimmten Voraussetzungen ein Eintritt unmittelbar in das 2. Ausbildungsjahr möglich ist und bei den Neuabschlüssen auch die Anschlussverträge bei Stufenausbildung mit erhoben werden - mit entsprechender Zählung in einem höheren Ausbildungsjahr -, ist die Zahl der neu abgeschlossenen Ausbildungsverträge je Ausbildungsberuf meist größer als die der Auszubildenden im 1. Ausbildungsjahr.

Vorbildung

Für den Nachweis der *schulischen Vorbildung* der Auszubildenden wird der höchste allgemeinbildende Abschluss erhoben.

Unter *Berufsvorbereitung* werden betriebliche Qualifizierungsmaßnahmen, Berufsvorbereitungsmaßnahmen (§70 Abs. 2 i.V.m. §68 Abs. 2 BBiG), schulisches Berufsvorbereitungs- und Berufsgrundbildungsjahr sowie Besuch einer Berufsfachschule ohne vollqualifizierenden Berufsabschluss erfasst.

Zur *beruflichen Vorbildung* werden vorausgegangene Ausbildungen mit oder ohne erfolgreichen Abschluss sowie rein schulisch vollqualifizierende Berufsabschlüsse gezählt.

Die Merkmale „Berufsvorbereitung“ sowie „Berufliche Vorbildung“ werden in diesem Bericht nicht dargestellt.

Vorzeitig gelöstes Ausbildungsverhältnis

Als vorzeitig gelöst werden in der Berufsbildungsstatistik alle Ausbildungsverhältnisse erhoben, bei denen sich der Auszubildende während des Berichtsjahrs im Zeitpunkt der Vertragsauflösung bereits in Ausbildung befand. Nicht mitgezählt werden demnach bereits vor Ausbildungsbeginn, d. h. vor Vertragsantritt bzw. vor Beginn der Probezeit wieder gelöste Ausbildungsverhältnisse. Da Ausbildungsverhältnisse, die im Berichtsjahr neu abgeschlossen und begonnen wurden, dann aber wieder gelöst worden sind, zwar als vorzeitige Lösungen erhoben werden, nicht aber als Neuabschlüsse (siehe oben), ist ein Vergleich zwischen beiden Merkmalen oder mit den Auszubildenden nur bedingt möglich.

Abschlussprüfung

Die Angaben über die Abschlussprüfungen inklusive Wiederholung umfassen die während des Berichtsjahrs abgelegten Prüfungen. Seit der Umstellung der Berufsbildungsstatistik bis einschließlich Berichtsjahr 2009 wurden nur zwei Prüfungen erhoben, die Abschlussprüfung und die letzte Wiederholungsprüfung. Die Folge war eine Untererfassung der Wiederholungsprüfungen. Um diese Untererfassung zu reduzieren werden ab dem Berichtsjahr 2010 zusätzlich zur Abschlussprüfung jetzt insgesamt zwei Wiederholungsprüfungen (die erste und die letzte) erhoben. Ferner werden Externenprüfungen (inkl. Wiederholung) erhoben. Hierbei werden Prüfungen aufgrund eines abgeschlossenen schulischen Bildungsganges (§43 Abs. 2 BBiG) und solche aufgrund von Berufserfahrung (§45 Abs. 2 BBiG) unterschieden. Seit der Umstellung der Berufsbildungsstatistik werden die externen Prüfungen allerdings in einem anderen Datensatzschema erfasst als die Abschlussprüfungen der Auszubildenden. Da zuvor eine gemeinsame Erfassung von Abschlussprüfungen und Externenprüfungen erfolgte, liegt hier ein Bruch in der Erfassungssystematik vor, der sich in entsprechenden Zeitreihen widerspiegelt. Die Untererfassung der Wiederholungsprüfungen verstärkt diesen Effekt (vgl. Abb. 5).

Fortbildungs- und Meisterprüfungen

Als Fortbildungsprüfungen werden alle von den zuständigen Stellen nach § 54 BBiG bzw. § 42 a HwO für ihren Bereich und die aufgrund von Rechtsverordnungen des Bundes nach § 53 BBiG bzw. § 42 HwO durchgeführten Prüfungen erhoben. Zu den Fortbildungsprüfungen zählen auch die Meisterprüfungen im Handwerk (§§ 45 bzw. 122 Abs. 2 HwO), in der Landwirtschaft und in der städtischen Hauswirtschaft sowie die Meisterprüfungen aufgrund bundeseinheitlicher Regelungen für den Bereich von Industrie und Handel (z. B. Geprüfter Industriemeister) sowie des öffentlichen Dienstes.

Voraussetzung für die Zulassung zur Fortbildungs- oder Meisterprüfung ist in der Regel die erfolgreiche Abschlussprüfung in einem anerkannten Ausbildungsberuf und eine mehrjährige einschlägige Berufstätigkeit. Die Meisterprüfung ersetzt durch ihren pädagogischen Prüfungsteil die Ausbildereignungsprüfung gemäß Ausbilder-Eignungsverordnung.

Ausbildereignungsprüfung

Ausbildereignungsprüfungen dienen zum Nachweis der berufs- und arbeitspädagogischen Eignung für die Tätigkeit als Ausbilder. Wie dieser Nachweis erfolgt, regelt für die Ausbilder in Gewerbebetrieben, im Bergwesen, in der Landwirtschaft, in der Hauswirtschaft und im öffentlichen Dienst eine einheitliche Ausbilder-Eignungsverordnung. Im Ausbildungsbereich Handwerk wird die Ausbildereignung im Rahmen der Meisterprüfung mit gleichen Inhalten erworben. Im Ausbildungsbereich Freie Berufe wird auf einen besonderen berufs- und arbeitspädagogischen Befähigungsnachweis verzichtet.

Ausbilder

Ausbilder im Sinne des Berufsbildungsgesetzes ist, wer für die Durchführung der Berufsausbildung in der Ausbildungsstätte verantwortlich ist. Dies kann der einstellende Arbeitgeber (Auszubildende) selbst oder eine von ihm ausdrücklich beauftragte oder bestellte Person sein (Ausbilder). Ausbilden darf nur, wer persönlich und fachlich dazu geeignet ist.

Es werden in der Berufsbildungsstatistik grundsätzlich die bei den zuständigen Stellen registrierten Ausbilder erhoben, die für die Ausbildung der zum Stichtag 31. Dezember gemeldeten Auszubildenden bestellt worden sind oder als ausbildungsberechtigt gemeldet wurden und im Berichtsjahr tatsächlich ausgebildet haben. Im Ausbildungsbereich Öffentlicher Dienst handelt es sich dabei insbesondere um die vom Behördenleiter als Ausbilder bestimmten Personen (Angestellte, Beamte).

Ausbildungsberater

Aufgabe der Ausbildungsberater ist es, die Durchführung der Berufsausbildung zu überwachen und durch die Beratung der Ausbilder und der Auszubildenden zu fördern. Sie werden von den zuständigen Stellen bestellt.

Kommentare zu den Graphiken (folgende Doppelseite)

- Abbildung 1: Der starke Rückgang der Auszubildenden von 1986 bis 1995 lässt sich vermutlich auf den sogenannten „Pillenknick“ zurückführen. Im Ausbildungsbereich „Handwerk“ dürften die Baukrisen in diesem Zeitraum den starken Rückgang beschleunigt haben. Die Abnahme im Ausbildungsbereich „Landwirtschaft“ und die Zunahme in „Industrie und Handel“ zeigen auch im Bereich der Berufsausbildung den Trend zur Tertiarisierung der Gesellschaft.
- Abbildung 2: Auszubildende mit neuem Vertrag stellen über ein Drittel der Auszubildenden insgesamt; dies erklärt die Parallelentwicklung (vgl. Abb. 1) der Erhebungswerte. Vorzeitige Lösungen bewegen sich in den letzten Jahren innerhalb einer Spannbreite ohne auffällige Ausreißer. Von 1990 bis 2008 besteht eine erkennbare Korrelation zwischen Neuverträgen und vorzeitigen Lösungen. Möglicherweise macht erhöhtes Angebot wählerischer et vice versa?
- Abbildung 3: Die Geschlechterverteilung männlich zu weiblich liegt bei den Auszubildenden seit Jahrzehnten recht konstant bei 60:40. Der Ausländeranteil ist im Zeitraum 1990 bis 2000 teilweise auf jährlich über 20.000 Auszubildende gestiegen. Seit 2000 liegt er im Durchschnitt bei ungefähr 12.000 Auszubildenden.
- Abbildung 4: Die größte Fraktion ausländischer Auszubildender stellt die Türkei, gefolgt von Italien und den Staaten des ehemaligen Jugoslawien (im Jahr 2012 zusammen 16 %). Es dürfte sich also vor allem um Nachfolgegenerationen von Gastarbeitern handeln.
- Abbildung 5: Frauen weisen eine konstant höhere Bestehensquote bei Abschlussprüfungen auf als Männer. Im Jahr 2007 manifestiert sich die getrennte Ausweisung von externen Prüfungen in einer anderen Satzart als Bruch in der Graphik.
- Abbildung 6: Die Beliebtheit bestimmter Berufsbilder verändert sich wenig, ihre Bezeichnungen werden von Zeit zu Zeit modernisiert.

Abb. 1

Auszubildende nach zuständigen Stellen in Bayern seit 1977



Abb. 2

Auszubildende mit neu abgeschlossenem sowie mit vorzeitig gelöstem Ausbildungsvertrag in Bayern seit 1977

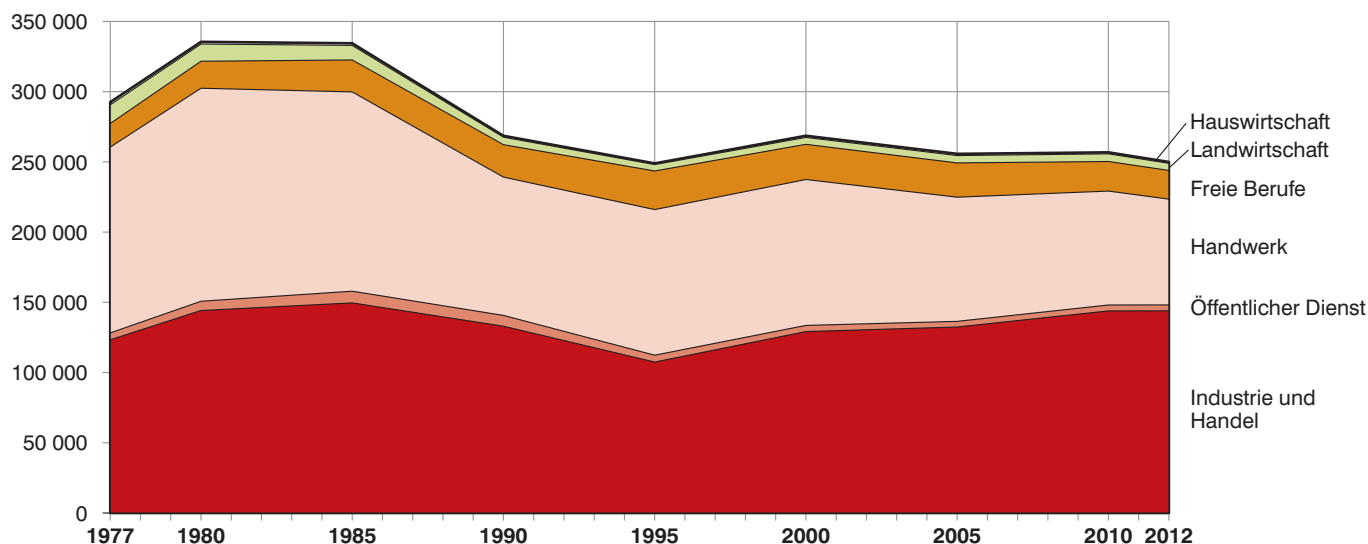

Abb. 3

Auszubildende in Bayern seit 1983 nach Geschlecht



Abb. 4
**Ausländische Auszubildende nach Land der Staatsangehörigkeit
in Bayern 2012**
in Prozent

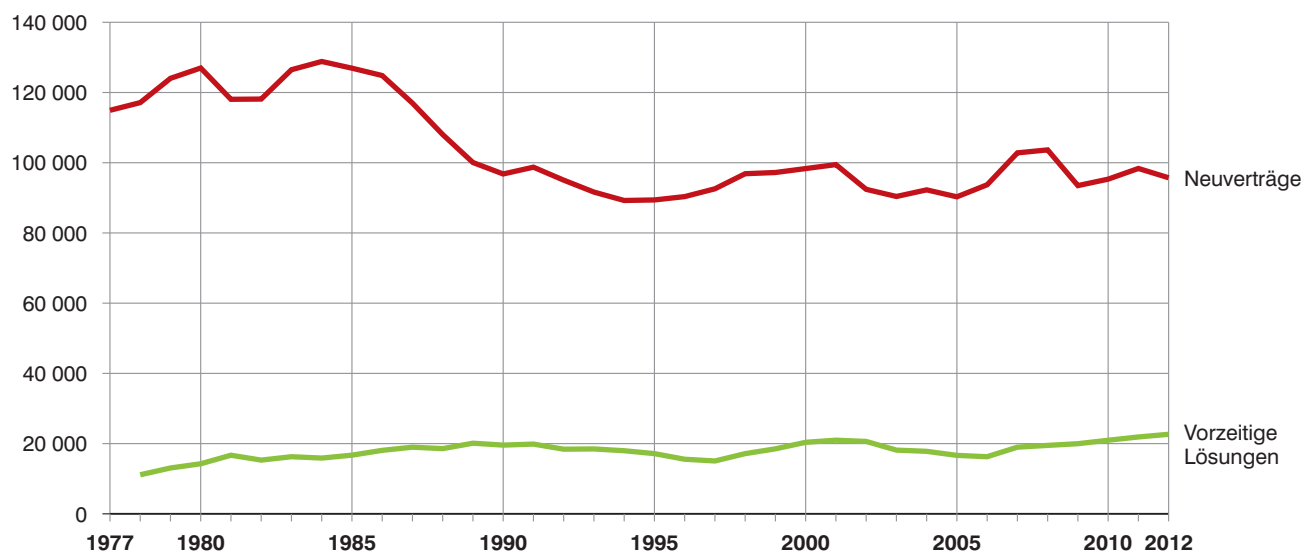

Abb. 5
Abschlussprüfungen in Bayern seit 2001 nach Geschlecht

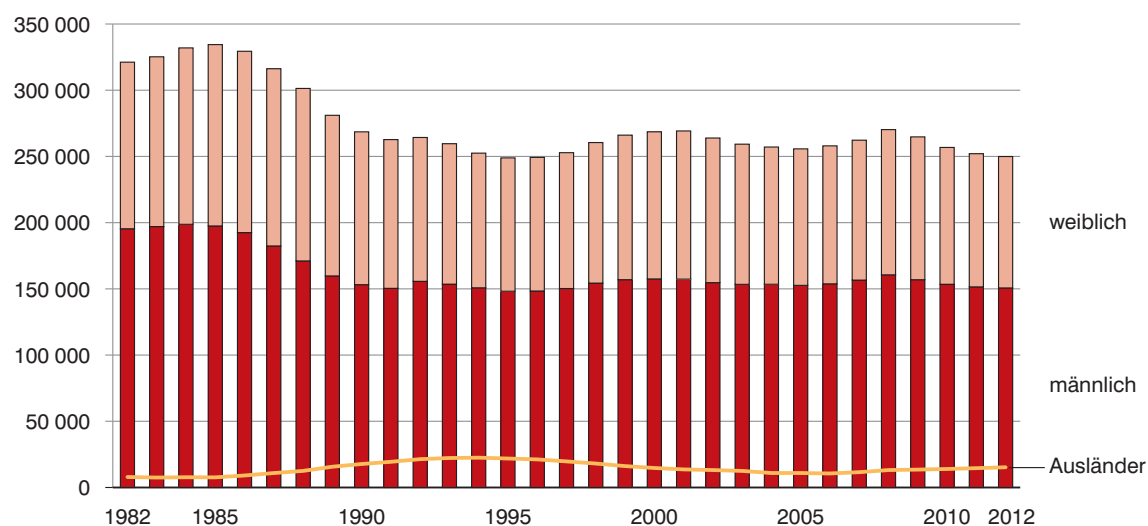

Abb. 6
Die 10 am stärksten besetzten Berufe von Auszubildenden in Bayern 2012 nach Geschlecht

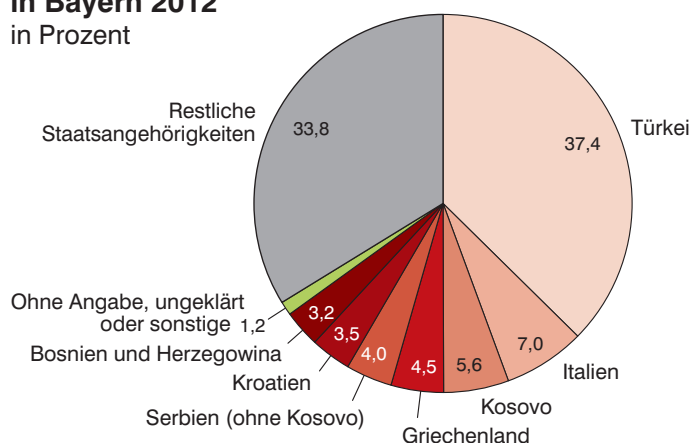

1.1 Auszubildende, neu abgeschlossene sowie vorzeitig gelöste Ausbildungsverträge und Teilnehmer mit bestandener Abschlussprüfung in Bayern 2012 nach Ausbildungsbereichen und Jahren

Ausbildungsbereich	Auszubildende			Neu abge- schlossene Ausbildungs- verträge	Von den Auszubildenden standen im				Vorzeitig gelöste Ausbil- dungsver- träge ¹⁾	Teilnehmer mit bestandener Abschlussprüfung ²⁾	
	ins- gesamt	und zwar			1.	2.	3.	4.		ins- gesamt	darunter weiblich
		weib- lich	Aus- länder		Ausbildungsjahr						
Insgesamt 2012	249 931	99 232	15 275	95 715	78 207	82 104	75 789	13 831	22 654	77 254	32 756
davon											
Industrie und Handel	143 943	57 844	8 496	57 068	47 757	48 247	42 141	5 798	11 258	46 427	19 783
Handwerk	75 299	17 156	4 509	27 055	20 743	23 434	23 089	8 033	8 755	20 745	5 097
Agrarwirtschaft	5 085	1 184	17	2 070	1 133	1 855	2 097	–	330	1 854	438
Öffentlicher Dienst	4 220	2 718	66	1 411	1 300	1 410	1 510	–	49	1 487	987
Freie Berufe	20 459	19 459	2 175	7 778	7 022	6 866	6 571	–	2 183	6 387	6 112
Hauswirtschaft	925	871	12	333	252	292	381	–	79	354	339
2011	252 063	100 567	14 601	98 369	80 239	80 348	75 183	16 293	21 895	81 550	35 134
2010	256 788	103 344	13 988	95 319	77 511	79 773	82 603	16 901	20 955	81 047	35 752
2009	264 773	107 851	13 511	93 486	76 352	87 813	85 081	15 527	19 979	78 130	33 953
2008 ¹⁾	270 258	109 670	13 170	103 654	84 707	89 504	81 314	14 733	19 493	76 259	33 297
2007	262 274	105 658	11 568	102 808	85 149	83 167	78 857	15 101	18 987	75 767	33 155
2006	257 995	104 191	10 597	93 723	80 796	81 651	79 341	16 207	16 270	80 060	34 686
2005	255 724	103 095	10 935	90 291	78 284	83 821	77 135	16 484	16 653	79 726	35 759
2004	257 108	103 634	10 935	92 272	79 397	82 501	77 925	17 285	17 805	81 308	37 046
2003	259 263	105 858	12 521	90 388	77 702	82 381	82 339	16 841	18 148	82 049	37 831
2002	263 917	109 205	13 165	92 422	79 148	86 659	81 916	16 194	20 624	81 590	37 477
2001	269 244	111 894	13 656	99 467	84 186	87 081	81 457	16 520	20 974	82 310	37 741
2000	268 597	111 099	14 725	98 336	83 281	86 741	82 133	16 442	20 373	80 905	36 564
1999	266 083	109 134	16 166	97 216	82 712	86 670	80 059	16 642	18 517	77 617	35 042
1998	260 484	106 146	18 083	96 869	82 533	84 613	77 602	15 736	17 147	76 433	34 165
1997	252 839	102 589	19 697	92 574	78 501	82 178	77 005	15 155	15 058	76 023	34 091
1996	249 288	100 907	21 224	90 352	75 407	82 389	75 357	16 135	15 548	78 617	35 283
1995	248 918	100 723	21 874	89 400	74 585	81 109	75 920	17 304	17 152	80 208	35 267
1994	252 492	101 686	22 527	89 248	74 366	82 169	76 724	19 233	17 975	81 994	37 446
1993	259 609	106 063	22 269	91 643	75 844	84 512	80 236	19 017	18 481	82 579	37 854
1992	264 315	108 649	21 397	95 039	76 836	88 785	79 354	19 340	18 414	81 387	39 608
1991	262 715	112 328	19 399	98 729	79 369	87 936	80 640	14 770	19 863	91 822	42 852
1990	268 580	115 394	17 737	96 799	77 214	89 779	86 392	15 195	19 577	98 361	46 270
1989	281 061	121 299	15 693	100 058	79 116	95 458	92 744	13 743	20 116	109 368	50 642
1988	301 350	130 267	12 533	108 028	83 760	104 868	98 999	13 723	18 572	119 379	52 861
1987	316 230	133 827	10 905	116 980	90 432	111 930	99 845	14 023	18 983	125 361	56 694
1986	329 419	136 921	9 066	124 836	95 750	115 951	103 667	14 051	18 083	125 813	54 975
1985	334 454	136 959	7 646	126 929	97 212	120 393	102 129	14 720	16 710	119 834	51 734
1984	331 964	133 220	7 747	128 835	99 571	118 172	98 740	15 481	15 885	116 612	49 661
1983	325 248	128 203	7 520	126 490	96 989	114 523	97 801	15 935	16 269	117 750	50 156
1982	321 198	125 802	7 923	118 133	92 337	113 515	100 215	15 131	15 302	118 859	49 547
1981	325 449	125 262	.	118 065	94 596	116 846	99 431	14 576	16 694	119 388	50 639
1980	335 475	126 556	.	126 974	103 876	120 676	95 950	14 973	14 259	116 328	48 335
1979	326 606	121 308	.	124 036	102 060	115 810	94 847	13 889	13 062	106 362	43 633
1978	309 648	111 943	.	117 119	99 994	113 884	82 612	13 158	11 126	98 088	39 246
1977	292 573	101 092	.	114 927	100 643	101 558	75 721	14 651	.	89 349	.

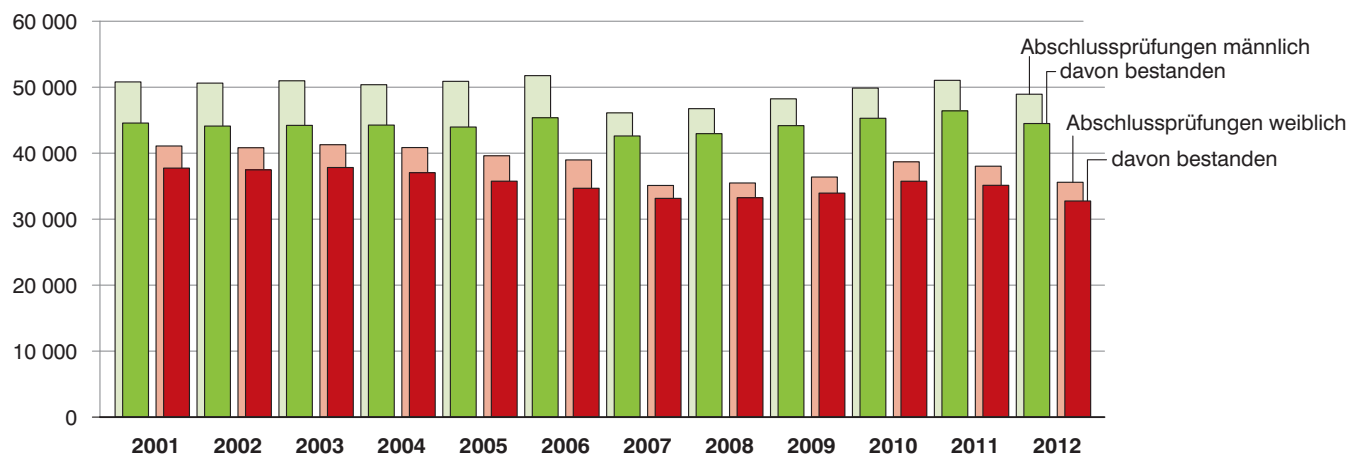
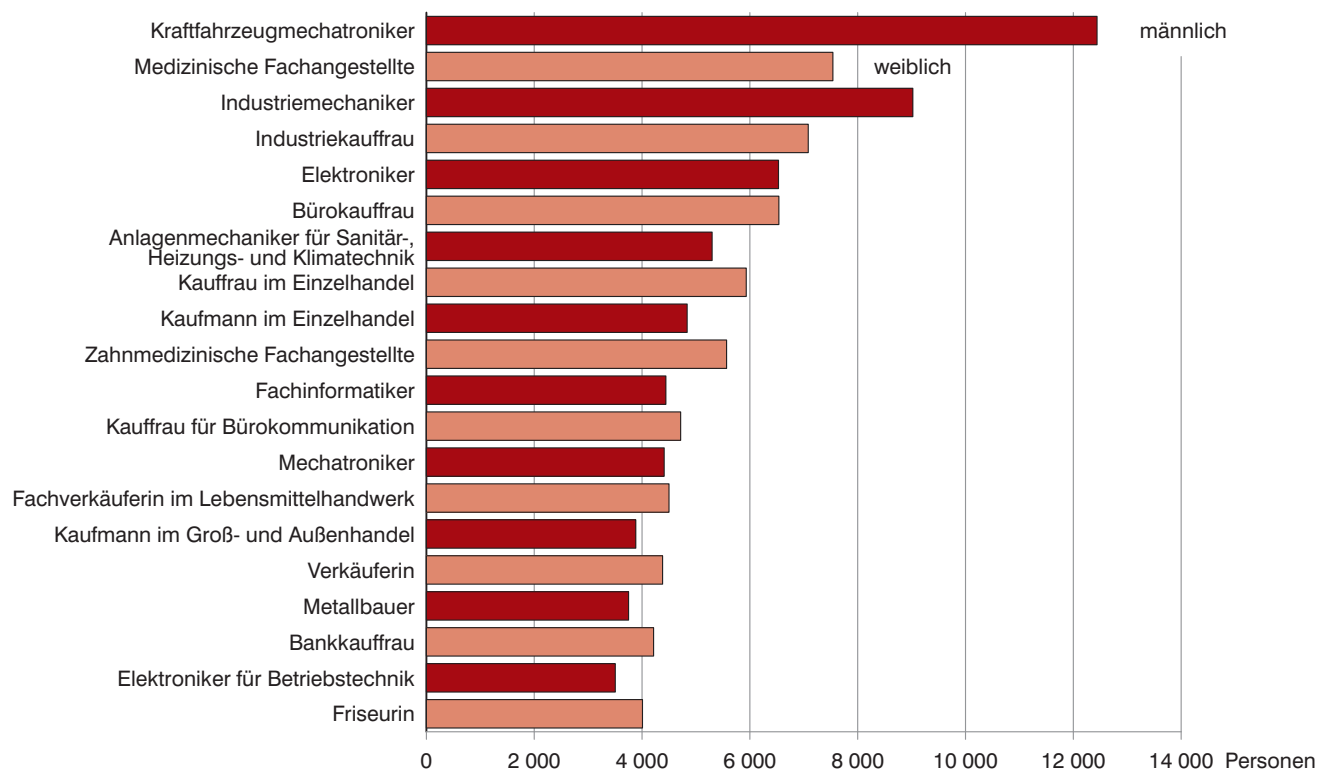
1) In 2008 keine Angaben zu vorzeitig gelösten Ausbildungsverträgen in den Ausbildungsbereichen "Agrarwirtschaft" und "Städtische Hauswirtschaft".

2) Bestandene Abschlussprüfungen ohne externe Teilnehmer (vgl. Abschnitt "Erläuterungen" am Berichtsanfang).

1.2 Auszubildende, neu abgeschlossene Ausbildungsverträge, vorzeitig gelöste Ausbildungsverträge und Teilnehmer mit bestandener Abschlussprüfung in Bayern 2012 nach Ausbildungsbereichen und -berufen

Ausbildungsbereich Ausbildungsberuf	Auszubildende			Von den Auszubildenden standen im			Neu abgeschlos- sene Ausbil- dungsverträge		Vor- zeitig gelöste Ausbil- dungs- ver- träge	Teilnehmer mit bestandener Ab- schlussprüfung**)	
	ins- gesamt	und zwar		1.	2.	3.	ins- gesamt	davon weiblich		ins- gesamt	davon weiblich
		weib- lich	Aus- länder	Ausbildungsjahr							
Industrie und Handel											
Änderungsschneider/in	13	12	3	5	8	–	6	6	3	16	15
Anlagenmechaniker/in	505	17	16	138	150	124	153	5	13	149	2
Anlagenmechaniker/in für Sanitär-, Heizungs- und Klima- technik	106	–	20	40	33	21	47	–	9	26	–
Asphaltbauer/in	2	–	–	–	–	2	–	–	–	1	–
Aufbereitungsmechaniker/in	18	–	–	4	5	9	4	–	1	6	–
Ausbaufacharbeiter/in	32	1	7	20	12	–	20	–	11	24	1
Automatenfachmann/-fachfrau	29	6	2	6	11	12	15	3	2	15	3
Automobilkaufmann/-kauffrau	1 105	543	58	371	406	328	477	229	60	329	166
Bankkaufmann/-kauffrau	7 328	4 214	241	2 181	2 584	2 563	2 675	1 497	141	2 547	1 546
Baugeräteführer/in	85	–	4	38	20	27	45	–	10	20	–
Baustoffprüfer/in	84	13	3	26	27	31	34	6	6	19	5
Bauwerksabdichter/in	20	–	2	7	3	10	7	–	3	4	–
Bauwerksmechaniker/in für Abbruch und Betontrenntechnik	1	–	–	1	–	–	1	–	–	–	–
Bauzeichner/in	1 010	454	33	345	364	301	394	184	59	314	132
Beikoch/Beiköchin*)	569	246	53	152	211	206	179	83	67	207	90
Berufskraftfahrer/in	909	45	41	346	295	268	426	24	253	199	6
Beton- und Stahlbetonbauer/in	190	3	9	65	60	65	85	1	28	49	1
Betonfertigteilbauer/in	68	–	5	18	26	24	20	–	6	21	–
Binnenschiffer/in	41	2	3	17	14	10	18	1	12	16	1
Biologielaborant/in	200	124	3	67	57	59	69	43	6	61	43
Biologiemodellmacher/in	6	5	–	2	2	2	2	1	–	3	1
Bodenleger/in	10	–	–	5	3	2	6	–	2	3	–
Bootsbauer/in (Monoberuf)	2	–	–	–	1	1	–	–	–	1	1
Brauer/in und Mälzer/in	241	22	–	79	73	89	94	10	4	71	4
Brunnenbauer/in	6	–	–	2	–	4	4	–	1	3	–
Buchbinder/in	64	10	3	–	–	64	13	4	6	74	10
Buchhändler/in	240	217	–	47	96	97	89	82	18	74	66
Bühnenmaler/in und -plastiker/in	10	7	–	5	2	3	5	4	–	6	5
Bürokaufmann/-kauffrau	6 131	4 681	358	1 880	2 139	2 112	2 264	1 734	411	1 899	1 482
Bürokraft*)	110	54	7	7	43	60	14	6	13	53	31
Bürsten- und Pinselmacher/in	7	2	–	2	2	3	2	1	1	–	–
Chemielaborant/in	847	550	14	248	265	242	264	171	17	247	160
Chemielaborjungwerker/in	2	–	1	–	2	–	1	1	–	2	1
Chemikant/in	619	115	18	204	181	176	207	46	16	190	27
Destillateur/in	11	2	1	2	5	4	2	–	–	4	–
Diamantschleifer/in	2	–	1	1	1	–	1	–	1	1	–
Drahtzieher/in	4	–	–	2	2	–	2	–	–	1	–
Drogist/in	433	395	34	132	163	138	191	176	61	141	130
Drucker/in	164	12	13	–	–	164	4	–	11	167	13
Eisenbahner/in im Betriebsdienst	364	53	18	143	111	110	143	23	21	108	14
Elektriker/in Gerätetechnik*)	9	2	–	–	1	3	–	–	–	4	–
Elektro- und Schutzgasschweißer/in*)	2	–	–	1	1	–	1	–	–	1	–
Elektroanlagenmonteur/in	123	4	4	53	35	35	56	3	5	36	3
Elektrogerätemechaniker/in*)	7	–	–	–	4	3	4	–	1	4	–
Elektrogerätezusammenbauer/in*) (24 Monate)	7	1	–	4	3	–	2	1	–	–	–
Elektroniker/in für Automatisierungstechnik	1 176	107	13	363	332	327	375	38	20	330	27
Elektroniker/in für Betriebstechnik	3 742	250	64	1 163	1 075	920	1 207	79	70	1 058	89
Elektroniker/in für Gebäude- und Infrastruktursysteme	70	7	3	15	22	16	15	2	–	15	1
Elektroniker/in für Geräte und Systeme	2 049	258	34	580	584	527	636	87	43	585	64
Elektroniker/in für Luftfahrttechnische Systeme	75	13	1	21	24	20	22	2	–	15	2

Fußnoten vgl. Seite 22.

Noch: 1.2 Auszubildende, neu abgeschlossene Ausbildungsverträge, vorzeitig gelöste Ausbildungsverträge und Teilnehmer mit bestandener Abschlussprüfung in Bayern 2012 nach Ausbildungsbereichen und -berufen

Ausbildungsbereich Ausbildungsberuf	Auszubildende			Von den Auszubildenden standen im			Neu abgeschlos- sene Ausbil- dungsverträge		Vor- zeitig gelöste Ausbil- dungs- ver- träge	Teilnehmer mit bestandener Ab- schlussprüfung ^{*)}	
	ins- gesamt	und zwar		1.	2.	3.	ins- gesamt	davon weiblich		ins- gesamt	davon weiblich
		weib- lich	Aus- länder	Ausbildungsjahr							
Noch: Industrie und Handel											
Elektroniker/in für Maschinen und Antriebstechnik	184	10	4	46	52	45	46	2	2	48	2
Elektrowerker/in*)	7	1	–	–	4	3	5	1	–	5	–
Fachangestellte(r) für Markt- und Sozialforschung	38	29	–	8	15	15	10	8	1	7	6
Fachangestellte(r) für Medien- und Informationsdienste	16	13	1	5	6	5	6	6	–	3	3
Fachhelfer/in für personale Dienstleistungen*)	16	13	5	8	3	5	8	7	4	8	5
Fachinformatiker/in	4 833	397	166	1 707	1 676	1 450	1 982	165	257	1 332	110
Fachkraft für Abwassertechnik	11	–	–	1	4	6	2	–	–	6	–
Fachkraft für Automaten-service	20	11	2	10	10	–	11	7	4	15	10
Fachkraft für Fruchtsafttechnik	9	1	–	6	2	1	6	–	–	2	1
Fachkraft für Kreislauf- und Abfallwirtschaft	28	4	–	9	10	9	9	1	5	10	–
Fachkraft für Kurier-, Express- und Postdienstleistungen	380	117	56	255	125	–	253	81	21	157	40
Fachkraft für Lagerlogistik	3 762	527	305	1 283	1 235	1 244	1 568	223	288	977	152
Fachkraft für Lebensmitteltechnik	302	85	8	115	99	88	120	36	18	98	24
Fachkraft für Lederverarbeitung	4	4	–	2	2	–	3	3	2	–	–
Fachkraft für Möbel-, Küchen- und Umzugs-service	127	4	10	33	48	46	41	1	19	33	–
Fachkraft für Rohr-, Kanal- und Industrieservice	29	–	2	12	7	10	12	–	7	7	–
Fachkraft für Schutz und Sicherheit	302	64	22	120	89	93	148	34	57	67	13
Fachkraft für Süßwarentechnik	24	8	–	10	7	7	11	4	3	11	5
Fachkraft für Veranstaltungstechnik	407	42	11	136	139	132	155	19	30	102	15
Fachkraft für Wasserversorgungstechnik	3	–	–	1	1	1	1	–	1	2	–
Fachkraft für Wasserwirtschaft	1	1	–	–	1	–	–	–	–	1	–
Fachkraft im Fahrbetrieb	122	21	12	53	36	33	57	11	14	36	9
Fachkraft im Gastgewerbe	609	408	116	319	290	–	353	233	172	271	180
Fachlagerist/in	1 533	163	162	793	740	–	849	95	225	635	57
Fachmann/Fachfrau für Systemgastronomie	708	378	118	215	213	280	266	143	160	263	152
Fachpraktiker/in für Bürokommunikation*)	36	20	7	35	1	–	36	20	–	–	–
Fachpraktiker/in für Metallbau*)	1	–	–	1	–	–	1	–	–	–	–
Fachpraktiker/in für personale Dienstleistungen*)	2	2	–	2	–	–	2	2	1	–	–
Fachpraktiker/in im Verkauf*)	2	1	–	2	–	–	2	1	–	–	–
Fachpraktiker/in Küche (Beikoch/Beiköchin*)	33	14	2	33	–	–	33	14	–	–	–
Fachverkäufer/in im Lebensmittelhandwerk	6	6	–	2	1	3	2	2	2	1	1
Fahrradmonteur/in	32	4	4	23	9	–	22	3	9	15	1
Fahrzeuginnenausstatter/in	78	45	3	22	26	30	22	15	–	29	19
Fahrzeuglackierer/in	177	75	16	68	57	52	70	30	4	54	19
Fahrzeugpfleger/in*) (24 Monate)	23	2	7	6	17	–	8	1	6	12	–
Fassadenmonteur/in	2	–	–	–	–	2	–	–	–	–	–
Feinoptiker/in	57	29	–	19	17	12	19	11	3	23	9
Fertigungsmechaniker/in	896	183	93	323	305	268	324	70	8	282	52
Figurenkeramformer/in	1	1	–	1	–	–	1	1	–	–	–
Film- und Videoeditor/in	19	7	1	5	7	7	6	2	1	7	4
Flachglasmechaniker/in	72	5	8	30	20	22	30	3	5	20	–
Fleischer/in	8	–	–	2	3	3	2	–	1	7	–
Fliesen-, Platten- und Mosaikleger/in	2	–	–	–	–	2	2	–	–	2	–
Florist/in	556	532	20	183	172	201	229	221	61	179	169
Fluggerätmechaniker/in	632	68	10	185	169	168	186	22	10	179	15
Fotomedienfachmann/-fachfrau	24	14	2	8	10	6	11	6	3	10	3
Fotomedienlaborant/in	9	9	2	5	3	1	5	5	2	9	9
Geomatiker/in	10	2	–	5	4	1	6	2	–	–	–
Gerätezusammensetzer/in	3	–	–	2	1	–	2	–	–	1	–
Gerber/in	13	–	2	5	5	3	4	–	2	2	–
Gestalter/in für visuelles Marketing	330	299	17	134	111	85	151	133	19	101	86

Fußnoten vgl. Seite 22.

Noch: 1.2 Auszubildende, neu abgeschlossene Ausbildungsverträge, vorzeitig gelöste Ausbildungsverträge und Teilnehmer mit bestandener Abschlussprüfung in Bayern 2012 nach Ausbildungsbereichen und -berufen

Ausbildungsbereich Ausbildungsberuf	Auszubildende			Von den Auszubildenden standen im			Neu abgeschlos- sene Ausbil- dungsverträge		Vor- zeitig gelöste Ausbil- dungs- ver- träge	Teilnehmer mit bestandener Ab- schlussprüfung ^{**)}	
	ins- gesamt	und zwar		1.	2.	3.	ins- gesamt	davon weiblich		ins- gesamt	davon weiblich
		weib- lich	Aus- länder	Ausbildungsjahr							
Noch: Industrie und Handel											
Gießereimechaniker/in	196	4	28	63	63	39	71	–	18	63	1
Glasapparatebauer/in	1	1	–	1	–	–	1	1	–	1	–
Glasmacher/in	4	–	–	2	2	–	4	–	–	3	–
Glasveredler/in	2	1	–	1	1	–	2	1	–	–	–
Gleisbauer/in	82	4	13	29	25	28	35	2	2	50	–
Hauswirtsgehilfe/-gehilfin*)	8	–	–	3	2	3	3	–	2	4	–
Hochbaufacharbeiter/in	31	1	1	20	11	–	20	1	3	14	–
Holzbearbeiter/in*)	11	–	–	3	3	5	4	–	–	4	1
Holzbearbeitungsmechaniker/in	115	4	6	33	36	46	39	2	15	34	–
Holzmechaniker/in	140	12	5	14	57	69	62	7	9	66	5
Hotelfachmann/-fachfrau	4 893	3 705	440	1 579	1 589	1 725	2 007	1 508	999	1 640	1 306
Hotelkaufmann/-kauffrau	246	147	17	93	79	74	113	67	44	80	50
Immobilienkaufmann/-kauffrau	800	476	25	268	260	272	332	198	51	238	145
Industrieelektriker/in	160	21	28	83	77	–	93	8	15	50	2
Industriefachhelfer/in*)	37	6	2	11	13	13	12	2	–	15	5
Industrie-Isolierer/in	12	–	5	5	5	2	5	–	–	1	–
Industrie Kaufmann/-kauffrau	10 432	7 075	200	3 569	3 597	3 266	3 870	2 628	237	3 117	2 166
Industriekeramiker/in Anlagentechnik	36	5	–	12	10	14	12	2	4	8	1
Industriekeramiker/in Dekorationstechnik	12	10	–	5	4	3	5	4	2	3	3
Industriekeramiker/in Modelltechnik	–	–	–	–	–	–	–	–	1	–	–
Industriekeramiker/in Verfahrenstechnik	17	2	2	5	5	7	5	–	–	5	1
Industriemechaniker/in	9 659	642	243	2 818	2 664	2 431	2 961	231	172	2 871	177
Informatikkaufmann/-kauffrau	540	129	25	194	179	167	204	55	16	158	39
Investmentfondskaufmann/-kauffrau	21	5	–	6	8	7	6	2	1	7	1
IT-System-Elektroniker/in	733	30	27	205	263	265	230	14	42	246	11
IT-System-Kaufmann/Kauffrau	699	164	37	216	267	216	252	53	59	217	48
Kabeljungwerker/in	25	1	7	12	13	–	12	1	1	12	–
Kanalbauer/in	21	1	3	9	4	8	13	–	3	13	–
Karosserie- und Fahrzeugbaumechaniker/in	227	38	5	68	68	68	69	15	1	66	7
Kartograph/in	–	–	–	–	–	–	–	–	–	7	5
Kaufmann/Kauffrau für audiovisuelle Medien	48	31	2	12	18	18	20	11	3	22	13
Kaufmann/Kauffrau für Bürokommunikation	5 677	4 542	461	1 774	1 954	1 949	2 188	1 756	532	1 890	1 524
Kaufmann/Kauffrau für Dialogmarketing	570	434	61	217	183	170	240	177	17	240	179
Kaufmann/Kauffrau für Kurier-, Express- und Postdienst- leistungen	36	17	3	11	12	13	17	7	–	17	8
Kaufmann/Kauffrau für Marketingkommunikation	556	397	23	165	195	196	250	179	38	194	143
Kaufmann/Kauffrau für Spedition und Logistikdienstleistung	2 326	985	185	789	799	738	881	370	128	579	274
Kaufmann/Kauffrau für Tourismus und Freizeit	149	124	5	50	50	49	57	48	10	49	44
Kaufmann/Kauffrau für Verkehrsservice	151	107	9	52	59	40	52	33	7	52	40
Kaufmann/Kauffrau für Versicherungen und Finanzen	2 884	1 530	135	973	980	931	1 095	597	193	860	480
Kaufmann/Kauffrau im Einzelhandel	10 686	5 887	1 190	2 801	3 203	4 682	5 346	2 948	1 167	4 712	2 738
Kaufmann/Kauffrau im Gesundheitswesen	525	410	13	186	165	174	201	156	22	140	120
Kaufmann/Kauffrau im Groß- und Außenhandel	6 845	2 964	319	2 214	2 383	2 248	2 568	1 128	339	1 926	849
Klavier- und Cembalobauer/in	6	1	–	3	2	1	4	1	1	2	–
Koch/Köchin	4 190	1 007	289	1 304	1 345	1 541	1 798	449	1 031	1 376	318
Konstruktionsmechaniker/in	1 437	26	45	448	395	307	497	6	75	452	4
Kosmetiker/in	40	40	2	12	12	16	15	15	10	10	10
Kraftfahrzeugmechatroniker/in	833	89	22	221	276	254	268	38	10	253	27
Kraftfahrzeugservicemechaniker/in	3	1	–	3	–	–	1	1	–	–	–
Lacklaborant/in	40	22	2	11	13	14	17	9	1	11	5
Manufakturporzellanmaler/in	3	3	–	3	–	–	3	3	–	–	–

Fußnoten vgl. Seite 22.

Noch: 1.2 Auszubildende, neu abgeschlossene Ausbildungsverträge, vorzeitig gelöste Ausbildungsverträge und Teilnehmer mit bestandener Abschlussprüfung in Bayern 2012 nach Ausbildungsbereichen und -berufen

Ausbildungsbereich Ausbildungsberuf	Auszubildende			Von den Auszubildenden standen im			Neu abgeschlos- sene Ausbil- dungsverträge		Vor- zeitig gelöste Ausbil- dungs- ver- träge	Teilnehmer mit bestandener Ab- schlussprüfung ^{*)}	
	ins- gesamt	und zwar		1.	2.	3.	ins- gesamt	davon weiblich		ins- gesamt	davon weiblich
		weib- lich	Aus- länder	Ausbildungsjahr							
Noch: Industrie und Handel											
Maschinen- und Anlagenführer/in	903	56	149	469	434	–	503	28	78	380	31
Maskenbildner/in	12	11	–	5	2	5	5	4	–	5	5
Mathematisch-technische(r) Softwareentwickler/in	2	–	–	2	–	–	–	–	–	2	2
Maurer/in	90	1	10	29	29	32	33	–	16	35	–
Mechaniker/in für Land- und Baumaschinentechnik	87	3	3	25	29	18	27	1	4	27	1
Mechatroniker/in	4 699	426	59	1 454	1 333	1 200	1 536	153	102	1 337	130
Mechatroniker/in für Kältetechnik	73	2	3	23	18	19	23	–	3	24	–
Mediengestalter/in Bild und Ton	194	44	8	70	56	68	80	21	12	44	11
Mediengestalter/in Digital und Print	1 504	898	43	457	538	509	589	345	128	460	279
Medienkaufmann/-kauffrau Digital und Print	420	331	3	124	131	165	176	141	12	167	121
Medientechnologe/Medientechnologin Druck	384	31	28	171	189	24	197	16	25	–	–
Medientechnologe/Medientechnologin Druckverarbeitung	124	20	9	71	53	–	71	13	15	–	–
Medientechnologe/Medientechnologin Siebdruck	63	18	3	25	28	10	31	10	5	–	–
Metallbauer/in	5	–	–	1	2	1	1	–	–	–	–
Metallbearbeiter/in*)	136	5	25	50	38	48	54	2	8	44	1
Metallfeinbearbeiter/in*)	60	7	7	22	22	16	29	3	1	12	–
Metallschleifer/in	3	–	1	1	2	–	1	–	–	–	–
Mikrotechnologe/-technologin	53	21	1	18	20	15	18	6	2	20	9
Modellbaumechaniker/in	–	–	–	–	–	–	–	–	–	42	9
Modenäher/in	92	86	3	46	46	–	47	44	6	33	31
Modeschneider/in	74	69	4	13	21	40	39	36	–	29	26
Modist/in	4	4	–	1	2	1	1	1	–	1	1
Müller/in (Verfahrenstechnologe/-technologin in der Mühlen- und Futtermittelwirtschaft)	23	3	1	7	8	8	7	–	–	4	–
Musikfachhändler/in	12	5	–	6	3	3	6	3	3	2	–
Naturwerksteinmechaniker/in	79	1	10	21	27	31	29	1	8	19	–
Oberflächenbeschichter/in	110	18	11	41	40	29	43	8	7	33	1
Packmitteltechnologe/Packmitteltechnologin	151	16	3	70	81	–	72	11	7	–	–
Papiertechnologe/-technologin	105	9	9	32	39	34	34	4	3	30	3
Personaldienstleistungskaufmann/-kauffrau	309	215	25	83	126	100	110	79	44	66	44
Pharmakant/in	55	26	1	21	14	18	21	10	–	21	6
Physiklaborant/in	43	24	–	13	13	12	16	10	1	9	6
Polster- und Dekorationsnäher/in	17	17	–	10	7	–	11	11	1	3	3
Polsterer/Polsterin	93	13	7	32	31	30	33	5	8	32	2
Produktgestalter/in-Textil	3	3	–	–	2	1	–	–	1	2	1
Produktionsfachkraft Chemie	75	8	4	33	42	–	42	3	13	36	7
Produktionsmechaniker/in-Textil	96	8	3	27	32	37	33	3	7	34	2
Produktionstechnologe/-technologin	28	6	–	14	9	5	16	2	1	7	–
Produktprüfer/in-Textil	–	–	–	–	–	–	–	–	–	1	1
Produktveredler/in-Textil	39	10	–	14	13	12	13	5	2	10	1
Recycling-Monteur/in*)	24	–	1	11	13	–	12	–	2	14	–
Recycling-Werker/in*)	1	–	–	1	–	–	–	–	–	–	–
Reiseverkehrskaufmann/-kauffrau	305	257	14	1	3	301	9	8	16	264	225
Restaurantfachmann/-fachfrau	858	555	109	269	269	320	388	253	266	313	214
Rohrleitungsbauer/in	102	–	6	38	31	33	45	–	7	27	–
Sattler/in	9	5	–	4	5	–	4	1	1	–	–
Schädlingsbekämpfer/in	13	2	1	1	5	7	4	–	2	4	–
Schifffahrtskaufmann/-kauffrau	2	2	–	2	–	–	2	2	–	1	–
Schuhfertiger/in	52	29	3	22	15	15	22	11	2	13	8
Servicefachkraft für Dialogmarketing	78	59	7	39	39	–	42	32	8	25	19
Servicefahrer/in	8	3	–	5	3	–	5	2	–	7	–

Fußnoten vgl. Seite 22.

Noch: 1.2 Auszubildende, neu abgeschlossene Ausbildungsverträge, vorzeitig gelöste Ausbildungsverträge und Teilnehmer mit bestandener Abschlussprüfung in Bayern 2012 nach Ausbildungsbereichen und -berufen

Ausbildungsbereich Ausbildungsberuf	Auszubildende			Von den Auszubildenden standen im			Neu abgeschlos- sene Ausbil- dungsverträge		Vor- zeitig gelöste Ausbil- dungs- ver- träge	Teilnehmer mit bestandener Ab- schlussprüfung ^{*)}	
	ins- gesamt	und zwar		1.	2.	3.	ins- gesamt	davon weiblich		ins- gesamt	davon weiblich
		weib- lich	Aus- länder	Ausbildungsjahr							
Noch: Industrie und Handel											
Servicekaufmann/-kauffrau im Luftverkehr	113	98	4	39	38	36	40	33	2	36	33
Servicekraft für Schutz und Sicherheit	63	11	24	41	22	–	47	9	19	15	4
Siebdrucker/in	12	5	2	–	–	12	–	–	–	27	8
Speiseeishersteller/in	2	–	–	–	2	–	–	–	–	1	1
Spezialtiefbauer/in	4	–	–	–	2	2	–	–	1	–	–
Spielzeughersteller/in	1	–	–	1	–	–	1	–	–	–	–
Sport- und Fitnesskaufmann/-kauffrau	432	218	18	133	146	153	174	93	79	156	77
Sportfachmann/-fachfrau	9	2	–	2	3	4	2	1	2	1	1
Stoffprüfer/in (Chemie) Glas-, Keramische Industrie sowie Steine und Erden	6	4	–	2	4	–	2	2	–	–	–
Straßenbauer/in	219	–	19	71	66	82	92	–	30	67	–
Systeminformatiker/in	96	5	–	31	25	22	34	1	3	30	4
Technische(r) Konfektionär/in	12	2	1	2	3	7	3	–	4	1	–
Technische(r) Modellbauer/in	153	31	3	43	43	40	44	10	7	10	2
Technische(r) Produktdesigner/in	1 216	429	16	625	515	76	661	251	38	64	20
Technische(r) Systemplaner/in	417	146	8	229	186	2	252	84	24	–	–
Technische(r) Zeichner/in	821	290	16	–	1	533	12	6	23	559	210
Teilezurichter/in	131	5	20	59	72	–	83	6	22	53	5
Textillaborant/in	35	30	1	13	9	12	13	11	3	6	3
Textilreiniger/in	13	5	1	4	5	4	5	3	–	1	1
Thermometermacher/in	2	–	1	1	–	1	1	–	–	1	–
Tiefbaufacharbeiter/in	65	–	8	33	32	–	34	–	8	20	–
Tierpfleger/in	164	117	5	59	49	56	65	45	13	56	46
Tourismuskaufmann/-kauffrau (Kaufmann/Kauffrau für Privat - und Geschäftsreisen)	745	647	33	344	359	42	399	348	74	–	–
Trockenbaumonteur/in	69	1	1	18	31	20	27	1	10	26	–
Veranstaltungskaufmann/-kauffrau	572	359	15	196	193	183	264	160	50	209	136
Verfahrensmechaniker/in für Beschichtungstechnik	54	6	3	22	16	16	26	4	8	19	1
Verfahrensmechaniker/in für Brillenoptik	8	3	–	5	2	1	5	2	–	3	–
Verfahrensmechaniker/in für Kunststoff- und Kautschuktechnik	1 592	130	72	558	549	485	584	55	63	430	33
Verfahrensmechaniker/in Glastechnik	95	4	5	30	38	27	32	2	2	23	1
Verfahrensmechaniker/in in der Hütten- und Halbzeugindustrie	5	–	1	3	2	–	3	–	1	2	–
Verfahrensmechaniker/in in der Steine- und Erdenindustrie	66	–	7	34	21	11	38	–	7	26	–
Verkäufer/in	7 467	4 370	1 286	3 761	3 706	–	4 269	2 507	1 602	3 174	1 813
Vermessungstechniker/in	31	4	–	16	5	10	17	2	3	–	–
Verpackungsmittelmechaniker/in	90	3	4	–	–	90	3	–	3	69	1
Weinküfer/in	18	4	–	8	6	4	10	3	1	11	1
Werkfeuerwehrmann/Werkfeuerwehfrau	16	–	–	12	2	2	12	–	–	–	–
Werkstoffprüfer/in	136	33	–	43	34	33	46	10	2	35	14
Werkzeugmaschinenspaner/in Drehen*)	17	2	3	4	5	8	5	1	1	6	–
Werkzeugmaschinenspaner/in Fräsen*)	14	–	–	5	4	5	7	–	–	3	–
Werkzeugmechaniker/in	2 459	187	42	693	670	653	733	70	61	771	54
Zerspanungsmechaniker/in	3 275	197	133	1 082	948	734	1 163	70	136	936	50
Zimmerer/Zimmerin	4	–	–	–	2	2	3	–	–	4	–
Zweiradmechaniker/in	40	2	1	9	9	16	18	2	9	11	1
Handwerk											
Änderungsschneider/in	24	22	2	12	12	–	12	11	2	9	6
Anlagenmechaniker/in für Sanitär-, Heizungs- und Klima- technik	5 252	58	323	1 408	1 365	1 300	1 658	24	522	1 142	9
Augenoptiker/in	1 085	852	24	344	347	394	377	285	74	295	230
Ausbaufacharbeiter/in	64	–	6	27	37	–	30	–	11	26	–

Fußnoten vgl. Seite 22.

Noch: 1.2 Auszubildende, neu abgeschlossene Ausbildungsverträge, vorzeitig gelöste Ausbildungsverträge und Teilnehmer mit bestandener Abschlussprüfung in Bayern 2012 nach Ausbildungsbereichen und -berufen

Ausbildungsbereich Ausbildungsberuf	Auszubildende			Von den Auszubildenden standen im			Neu abgeschlos- sene Ausbil- dungsverträge		Vor- zeitig gelöste Ausbil- dungs- ver- träge	Teilnehmer mit bestandener Ab- schlussprüfung ^{*)}	
	ins- gesamt	und zwar		1.	2.	3.	ins- gesamt	davon weiblich		ins- gesamt	davon weiblich
		weib- lich	Aus- länder	Ausbildungsjahr							
Noch: Handwerk											
Autofachwerker/in*)	9	—	—	5	1	3	5	—	—	7	—
Automobilkaufmann/-kauffrau	768	351	36	267	280	221	319	148	68	168	73
Bäcker/in	2 041	441	131	576	653	812	743	176	363	662	178
Bau- und Metallmaler/in*)	65	6	12	23	22	20	25	3	10	25	2
Baufacharbeiter/in*)	2	—	—	—	1	1	1	—	—	—	—
Baugeräteführer/in	14	—	—	6	3	5	7	—	2	7	—
Bauten- und Objektbeschichter/in	238	27	30	101	137	—	120	17	65	82	7
Bauten- und Objektbeschichter/in*)	—	—	—	—	—	—	—	—	—	1	—
Bauwerksabdichter/in	4	—	3	2	1	1	2	—	—	2	—
Bauwerksmechaniker/in für Abbruch und Betontrenntechnik	4	—	—	2	2	—	2	—	3	—	—
Bauzeichner/in	95	33	—	45	28	22	48	14	3	16	5
Behälter- und Apparatebauer/in	46	—	5	13	13	9	14	—	—	13	—
Bestattungsfachkraft	59	27	1	21	17	21	23	9	1	13	4
Beton- und Stahlbetonbauer/in	219	—	7	63	66	90	79	—	21	89	1
Betonstein- und Terrazzohersteller/in	4	—	—	1	1	2	1	—	1	2	—
Bodenleger/in	63	1	8	29	16	18	32	—	14	10	—
Bogenmacher/in	1	—	—	—	1	—	—	—	—	—	—
Bootsbauer/in	17	1	1	11	6	—	13	1	—	—	—
Bootsbauer/in (Monoberuf)	21	2	—	—	7	7	—	—	—	1	—
Böttcher/in	3	—	—	—	—	3	—	—	—	—	—
Brauer/in und Mälzer/in	114	5	2	25	48	41	38	2	6	26	1
Brunnenbauer/in	9	—	—	3	2	4	4	—	—	4	—
Buchbinder/in	18	7	1	1	8	9	4	1	—	8	4
Büchsenmacher/in	8	—	—	—	6	2	—	—	1	—	—
Büchsenmacher/in (42 Monate)	1	—	—	—	—	—	—	—	—	2	—
Bürokaufmann/-kauffrau	2 386	1 857	90	768	847	771	927	728	241	712	567
Bürokraft*)	22	14	2	6	8	8	6	4	1	8	5
Bürsten- und Pinselmacher/in	8	5	—	1	3	4	2	2	—	1	1
Chirurgiemechaniker/in	7	—	—	2	4	1	2	—	1	1	—
Dachdecker/in	413	6	21	134	132	147	153	2	66	109	2
Drechsler/in (Elfenbeinschnitzer/in)	1	—	1	1	—	—	1	—	—	—	—
Drucker/in	7	1	—	—	—	7	—	—	—	7	—
Elektroanlagenmonteur/in	4	—	—	—	—	4	—	—	1	—	—
Elektroniker/in	6 642	111	382	1 827	1 804	1 635	2 066	44	667	1 550	21
Elektroniker/in für Automatisierungstechnik	3	—	—	3	—	—	3	—	1	2	—
Elektroniker/in für Betriebstechnik	12	—	—	3	4	3	3	—	—	2	—
Elektroniker/in für Gebäude- und Infrastruktursysteme	2	—	—	2	—	—	2	—	—	—	—
Elektroniker/in für Geräte und Systeme	—	—	—	—	—	—	—	—	—	1	—
Elektroniker/in für Maschinen und Antriebstechnik	113	4	5	30	32	25	35	—	4	30	1
Estrichleger/in	32	—	10	13	13	6	15	—	4	6	—
Fachinformatiker/in	7	1	—	4	2	1	4	1	—	2	—
Fachkraft für Holz- und Bautenschutzarbeiten	6	—	—	5	1	—	5	—	1	—	—
Fachkraft für Lagerlogistik	188	30	14	62	61	65	67	16	29	55	4
Fachkraft für Rohr-, Kanal- und Industrieservice	4	—	—	1	3	—	1	—	—	—	—
Fachkraft für Veranstaltungstechnik	4	—	—	—	2	2	—	—	—	1	—
Fachlagerist/in	26	1	1	11	15	—	12	1	6	12	3
Fachpraktiker/in für Holzverarbeitung*)	20	1	3	19	—	1	19	1	1	—	—
Fachpraktiker/in für Metallbau*)	10	—	1	10	—	—	10	—	—	—	—
Fachverkäufer/in im Lebensmittelhandwerk	5 105	4 494	433	1 509	1 624	1 972	1 862	1 614	1 081	1 671	1 544
Fachwerker/in für Reinigungstechnik*)	5	—	—	3	2	—	4	—	—	1	—
Fachwerker/in für Textilreinigung*)	14	8	—	4	5	5	4	4	—	2	—

Fußnoten vgl. Seite 22.

Noch: 1.2 Auszubildende, neu abgeschlossene Ausbildungsverträge, vorzeitig gelöste Ausbildungsverträge und Teilnehmer mit bestandener Abschlussprüfung in Bayern 2012 nach Ausbildungsbereichen und -berufen

Ausbildungsbereich Ausbildungsberuf	Auszubildende			Von den Auszubildenden standen im			Neu abgeschlos- sene Ausbil- dungsverträge		Vor- zeitig gelöste Ausbil- dungs- ver- träge	Teilnehmer mit bestandener Ab- schlussprüfung ^{**)}	
	ins- gesamt	und zwar		1.	2.	3.	ins- gesamt	davon weiblich		ins- gesamt	davon weiblich
		weib- lich	Aus- länder	Ausbildungsjahr							
Noch: Handwerk											
Fachwerker/in im Maler- und Lackiererhandwerk*)	114	11	17	44	35	35	48	4	18	49	3
Fahrradmonteur/in	27	–	3	11	16	–	15	–	4	12	–
Fahrzeuglackierer/in	1 137	97	151	361	388	388	447	47	151	285	21
Fahrzeugpfleger/in*)	10	–	3	–	6	4	6	–	–	5	–
Fassadenmonteur/in	3	–	1	–	1	2	–	–	–	–	–
Feinwerkmechaniker/in	2 728	103	104	763	780	632	814	37	146	903	25
Fertigungsmechaniker/in	7	1	–	2	3	2	2	–	–	–	–
Feuerungs- und Schornsteinbauer/in	2	–	–	–	1	1	–	–	–	–	–
Fleischer/in	1 118	27	25	309	353	456	391	12	165	381	24
Flexograf/in	1	1	–	–	–	1	–	–	–	–	–
Fliesen-, Platten- und Mosaikleger/in	448	9	36	160	140	148	196	5	53	113	4
Fotograf/in	386	280	10	131	131	124	165	120	60	117	85
Fotomedienfachmann/-fachfrau	7	3	–	2	3	2	3	1	3	2	2
Fotomedienlaborant/in	8	4	–	5	1	2	5	3	2	2	2
Friseur/in	4 470	4 008	612	1 409	1 436	1 625	1 902	1 695	946	1 241	1 137
Gebäudereiniger/in	179	26	34	57	60	62	70	9	45	46	4
Gebäudereinigungsfachkraft*)	5	2	–	1	1	3	1	1	–	–	–
Geigenbauer/in	3	1	–	–	2	1	–	–	–	1	–
Gerüstbauer/in	120	1	9	40	34	46	45	–	20	15	–
Gestalter/in für visuelles Marketing	1	1	–	1	–	–	1	1	–	–	–
Glasapparatebauer/in	7	–	–	2	4	1	2	–	–	–	–
Glaser/in	225	9	16	72	77	76	81	2	30	58	–
Glasveredler/in	6	2	1	1	1	4	1	–	1	–	–
Goldschmied/in	137	107	4	33	20	44	44	33	10	39	31
Graveur/in	3	1	–	–	3	–	1	–	2	6	4
Handschuhmacher/in	–	–	–	–	–	–	–	–	–	1	–
Handzuginstrumentenmacher/in	1	–	–	–	–	1	–	–	–	–	–
Hochbaufacharbeiter/in	336	2	26	171	165	–	173	2	63	117	–
Hochbaufacharbeiter/in*)	–	–	–	–	–	–	–	–	–	–	–
Holz- und Bautenschützer/in	7	1	1	4	2	1	4	1	–	2	1
Holzbearbeiter/in*)	45	5	5	13	17	15	14	1	3	16	1
Holzbildhauer/in	1	–	–	–	–	1	–	–	–	–	–
Holzblasinstrumentenmacher/in	5	4	–	1	1	3	1	1	–	3	1
Holzfachwerker/in*)	308	24	11	92	116	100	111	8	40	95	5
Holzmechaniker/in	1	–	1	1	–	–	1	–	–	2	1
Hörgeräteakustiker/in	386	250	6	125	113	148	138	87	28	107	67
Industriekaufmann/-kauffrau	12	8	–	3	6	3	3	2	–	3	2
Industriemechaniker/in	6	–	–	2	2	1	3	–	–	2	–
Informatikkaufmann/-kauffrau	2	1	–	–	1	1	–	–	–	–	–
Informationselektroniker/in	390	11	12	103	109	90	115	6	20	101	1
IT-System-Elektroniker/in	3	–	–	1	1	1	1	–	1	–	–
IT-System-Kaufmann/Kauffrau	2	–	–	2	–	–	2	–	–	–	–
Kanalbauer/in	12	–	1	2	3	7	7	–	1	9	–
Karosserie- und Fahrzeugbaumechaniker/in	591	7	40	148	172	145	173	3	73	138	–
Karosseriebearbeiter/in*)	11	–	1	3	3	5	3	–	1	5	–
Kaufmann/Kauffrau für Bürokommunikation	216	174	23	80	63	73	96	77	37	67	49
Kaufmann/Kauffrau im Einzelhandel	84	46	2	25	28	31	35	21	9	35	17
Kaufmann/Kauffrau im Groß- und Außenhandel	3	–	1	1	2	–	1	–	–	1	–
Keramiker/in	21	16	2	6	6	9	9	8	2	3	2
Klavier- und Cembalobauer/in	13	2	1	4	3	4	5	–	2	2	1
Klempner/in	722	13	26	178	189	189	208	4	101	156	5

Fußnoten vgl. Seite 22.

Noch: 1.2 Auszubildende, neu abgeschlossene Ausbildungsverträge, vorzeitig gelöste Ausbildungsverträge und Teilnehmer mit bestandener Abschlussprüfung in Bayern 2012 nach Ausbildungsbereichen und -berufen

Ausbildungsbereich Ausbildungsberuf	Auszubildende			Von den Auszubildenden standen im			Neu abgeschlos- sene Ausbil- dungsverträge		Vor- zeitig gelöste Ausbil- dungs- ver- träge	Teilnehmer mit bestandener Ab- schlussprüfung ^{**)}	
	ins- gesamt	und zwar		1.	2.	3.	ins- gesamt	davon weiblich		ins- gesamt	davon weiblich
		weib- lich	Aus- länder	Ausbildungsjahr							
Noch: Handwerk											
Konditor/in	1 128	790	46	314	407	407	469	336	214	368	252
Konstruktionsmechaniker/in	5	–	1	1	3	1	2	–	–	6	–
Kosmetiker/in	61	61	7	17	24	20	27	27	14	10	10
Kraftfahrzeugmechatroniker/in	12 012	316	650	3 243	3 309	2 927	3 731	128	953	2 864	60
Kraftfahrzeugservicemechaniker/in	223	5	37	92	131	–	114	2	52	108	1
Kürschner/in	3	2	–	1	2	–	2	1	–	2	2
Leichtflugzeugbauer/in	2	–	–	–	–	2	–	–	–	–	–
Maler/in und Lackierer/in	2 859	361	260	836	893	1 130	1 159	150	489	863	99
Malerfachwerker/in*)	46	6	8	15	21	10	17	3	9	9	–
Maschinen- und Anlagenführer/in	10	–	1	6	4	–	7	–	5	4	–
Maßschneider/in	250	220	16	69	96	85	94	84	14	78	76
Maurer/in	2 565	8	119	827	784	954	1 017	3	261	662	6
Mechaniker/in für Karosserieinstandhaltungstechnik	207	4	14	58	62	49	73	1	10	43	–
Mechaniker/in für Land- und Baumaschinentechnik	1 623	9	15	448	436	384	490	2	67	400	–
Mechaniker/in für Reifen- und Vulkanisationstechnik	61	1	8	20	20	21	20	–	8	10	–
Mechatroniker/in	143	5	2	33	39	48	33	1	6	20	–
Mechatroniker/in für Kältetechnik	519	10	20	169	139	119	192	2	36	100	2
Mediengestalter/in Digital und Print	34	23	–	9	15	10	10	8	5	17	10
Mediengestalter/in Flexografie	1	1	–	1	–	–	1	1	–	–	–
Medientechnologe/Medientechnologin Druck	10	–	–	4	4	2	5	–	–	–	–
Medientechnologe/Medientechnologin Druckverarbeitung	2	1	–	1	1	–	1	–	–	–	–
Medientechnologe/Medientechnologin Siebdruck	12	3	–	7	3	2	7	2	2	–	–
Metall- und Glockengießer/in	6	1	–	1	3	2	3	1	–	2	–
Metallbauer/in	3 787	42	165	1 031	1 006	897	1 194	19	377	1 126	14
Metallbearbeiter/in*)	75	–	11	33	22	20	22	–	7	20	1
Metallbildner/in	14	2	1	6	5	3	6	1	–	5	–
Metallblasinstrumentenmacher/in	16	7	2	6	6	4	6	4	–	1	–
Metallfachwerker/in*)	118	2	14	30	47	41	32	–	26	49	1
Modellbauer/in	10	–	–	–	–	–	–	–	–	9	3
Modeschneider/in	1	1	–	–	–	1	–	–	–	–	–
Modist/in	5	5	–	3	–	2	3	3	–	1	1
Müller/in (Verfahrenstechnologe/-technologin in der Mühlen- und Futtermittelwirtschaft)	21	3	2	7	9	5	8	1	–	10	–
Naturwerksteinmechaniker/in	7	1	2	4	2	1	5	1	–	4	–
Oberflächenbeschichter/in	30	–	7	10	11	9	9	–	3	1	–
Ofen- und Luftheizungsbauer/in	109	2	1	34	37	38	43	1	9	21	–
Orgel- und Harmoniumbauer/in	24	4	2	6	7	6	7	1	2	4	1
Orthopädiemechaniker/in und Bandagist/in	222	89	4	67	58	50	77	34	14	57	18
Orthopädieschuhmacher/in	135	53	2	40	33	33	46	19	18	32	15
Parkettleger/in	161	6	18	45	60	56	59	1	19	36	1
Polster- und Dekorationsnäher/in	38	37	3	19	19	–	20	20	5	5	5
Raumausstatter/in	398	188	20	122	131	145	144	67	42	116	54
Rohrleitungsbauer/in	31	1	2	14	8	9	15	1	3	8	–
Rollladen- und Sonnenschutzmechatroniker/in	79	3	4	21	26	32	22	2	10	27	1
Sattler/in	83	32	3	28	26	29	31	15	13	32	9
Schilder- und Lichtreklamehersteller/in	129	52	10	42	40	47	47	19	16	25	11
Schneidwerkzeugmechaniker/in	35	2	7	7	15	7	9	1	3	14	–
Schornsteinfeger/in	386	34	1	136	118	132	154	14	45	120	8
Schuhmacher/in	18	6	1	5	7	6	5	2	3	2	–
Segelmacher/in	3	1	–	1	1	1	1	1	–	–	–
Seiler/in	17	3	–	5	8	4	6	2	2	5	–

Fußnoten vgl. Seite 22.

Noch: 1.2 Auszubildende, neu abgeschlossene Ausbildungsverträge, vorzeitig gelöste Ausbildungsverträge und Teilnehmer mit bestandener Abschlussprüfung in Bayern 2012 nach Ausbildungsbereichen und -berufen

Ausbildungsbereich Ausbildungsberuf	Auszubildende			Von den Auszubildenden standen im			Neu abgeschlossene Ausbildungsverträge		Vorzeitig gelöste Ausbildungsverträge	Teilnehmer mit bestandener Abschlussprüfung**)	
	insgesamt	und zwar		1.	2.	3.	insgesamt	davon weiblich		insgesamt	davon weiblich
		weiblich	Ausländer	Ausbildungsjahr							
Noch: Handwerk											
Siebdrucker/in	2	1	–	–	–	2	–	–	1	4	2
Silberschmied/in	2	–	–	–	1	–	–	–	–	–	–
Speiseeishersteller/in	1	–	1	–	1	–	–	–	–	1	–
Steinmetz/in und Steinbildhauer/in	296	35	15	79	99	118	108	12	26	64	9
Sticker/in	–	–	–	–	–	–	–	–	–	1	1
Straßenbauer/in	357	2	14	110	108	139	137	2	34	119	–
Stuckateur/in	138	2	21	30	49	59	46	1	13	33	1
Systemelektroniker/in	127	11	10	30	37	29	28	3	4	28	2
Technische(r) Modellbauer/in	142	23	5	45	40	37	47	10	7	1	–
Technische(r) Produktdesigner/in	85	27	1	46	38	1	52	19	4	1	–
Technische(r) Systemplaner/in	176	37	4	90	83	3	102	21	18	–	–
Technische(r) Zeichner/in	170	38	3	–	–	112	2	–	6	123	33
Teilezurichter/in	12	–	–	2	10	–	4	–	1	3	–
Textilgestalter/in im Handwerk	4	4	–	3	1	–	3	3	–	–	–
Textilreiniger/in	49	22	4	11	12	26	13	4	12	18	9
Tiefbaufacharbeiter/in	64	–	3	24	40	–	25	–	11	30	–
Tischler/in	2 749	270	71	65	1 305	1 379	1 427	156	272	1 131	84
Tischlerfachwerker/in*)	1	–	–	–	–	1	–	–	–	–	–
Trockenbaumonteur/in	113	2	4	31	41	41	43	2	19	16	–
Uhrmacher/in	29	4	–	8	8	13	9	1	3	10	2
Verfahrensmechaniker/in für Kunststoff- und Kautschuktechnik	17	–	2	6	5	6	6	–	3	4	–
Vergolder/in	8	5	–	5	2	1	6	3	2	3	–
Verkäufer/in	14	11	2	5	9	–	7	6	–	10	6
Verkaufskraft im Nahrungsmittelhandwerk*)	1	1	–	–	–	1	–	–	–	–	–
Wachszieher/in	11	8	–	4	2	5	4	2	1	5	5
Wärme-, Kälte- und Schallschutzisolierer/in	83	–	10	25	23	35	30	–	11	26	–
Weber/in	–	–	–	–	–	–	–	–	–	–	–
Werkzeugmaschinenpanner/in Drehen*)	6	–	4	1	1	4	–	–	2	3	–
Zahntechniker/in	1 032	584	63	245	266	267	309	170	80	183	108
Zerspanungsmechaniker/in	203	7	4	64	60	39	71	1	19	76	1
Zimmerer/Zimmerin	1 733	17	29	69	854	810	913	8	100	576	6
Zupfinstrumentenmacher/in	4	–	–	–	3	1	1	–	1	1	–
Zweiradmechaniker/in	317	18	13	79	98	80	114	4	35	56	3
Agrarwirtschaft											
Fachkraft Agrarservice	37	1	–	–	18	19	18	–	–	15	–
Fischwirt/in	48	1	–	12	24	12	18	1	2	20	1
Forstwirt/in	187	4	–	58	66	63	63	2	2	50	3
Gärtner/in	2 142	510	7	629	680	833	761	179	184	619	182
Hauswirtschaftler/in	64	64	–	–	28	36	43	43	5	45	45
Landwirt/in	1 393	134	2	58	613	722	720	68	48	694	60
Milchtechnologe/-technologin	281	55	2	95	100	86	95	20	5	5	–
Milchwirtschaftliche(r) Laborant/in	154	126	–	56	51	47	57	50	–	49	47
Molkereifachmann/-fachfrau	11	5	–	–	–	11	–	–	–	83	17
Pferdewirt/in	171	151	–	54	65	52	77	69	39	46	37
Revierjäger/in	4	–	–	–	2	2	2	–	–	8	–
Tierwirt/in	22	7	2	1	12	9	13	4	3	13	3
Werker/in im Gartenbau / Gartenbauhelfer/in*)	499	110	1	164	160	175	171	32	40	174	33
Winzer/in	72	16	3	6	36	30	32	5	2	33	10

Fußnoten vgl. Seite 22.

Noch: 1.2 Auszubildende, neu abgeschlossene Ausbildungsverträge, vorzeitig gelöste Ausbildungsverträge und Teilnehmer mit bestandener Abschlussprüfung in Bayern 2012 nach Ausbildungsbereichen und -berufen

Ausbildungsbereich Ausbildungsberuf	Auszubildende			Von den Auszubildenden standen im			Neu abgeschlos- sene Ausbil- dungsverträge		Vor- zeitig gelöste Ausbil- dungs- ver- träge	Teilnehmer mit bestandener Ab- schlussprüfung ^{*)}	
	ins- gesamt	und zwar		1.	2.	3.	ins- gesamt	davon weiblich		ins- gesamt	davon weiblich
		weib- lich	Aus- länder	Ausbildungsjahr							
Öffentlicher Dienst											
Fachangestellte(r) für Arbeitsförderung	294	217	9	8	112	174	9	6	10	162	134
Fachangestellte(r) für Arbeitsmarktdienstleistungen	58	44	—	58	—	—	58	44	—	—	—
Fachangestellte(r) für Bäderbetriebe	103	34	1	—	42	61	—	—	10	54	19
Fachangestellte(r) für Bürokommunikation	83	64	1	30	32	21	30	20	1	26	20
Fachangestellte(r) für Medien- und Informationsdienste	87	76	3	33	29	25	33	28	1	36	27
Fachkraft für Abwassertechnik	64	4	—	—	29	35	—	—	1	40	1
Fachkraft für Kreislauf- und Abfallwirtschaft	9	—	—	—	4	5	—	—	1	4	—
Fachkraft für Rohr-, Kanal- und Industrieservice	1	—	—	—	1	—	—	—	—	—	—
Fachkraft für Wasserversorgungstechnik	33	—	1	—	15	18	—	—	—	21	2
Geomatiker/in	4	4	—	—	4	—	—	—	—	—	—
Sozialversicherungsfachangestellte(r)	1 208	866	20	389	408	411	488	357	16	338	251
Straßenwärter/in	190	4	2	70	69	51	72	—	—	65	1
Vermessungstechniker/in	89	17	3	31	33	25	32	5	5	34	7
Verwaltungsfachangestellte(r)	1 959	1 384	26	670	624	665	678	487	4	701	525
Wasserbauer/in	38	4	—	11	8	19	11	1	—	6	—
Freie Berufe											
Medizinische(r) Fachangestellte(r)	7 603	7 540	556	2 584	2 644	2 375	3 055	3 028	859	2 421	2 396
Notarfachangestellte(r)	204	163	5	48	77	79	71	55	—	57	52
Patentanwaltsfachangestellte(r)	204	189	19	43	78	83	82	74	8	56	54
Pharmazeutisch-kaufmännische(r) Angestellte(r)	742	714	144	218	255	269	230	221	48	229	221
Rechtsanwaltsfachangestellte(r)	2 157	2 070	217	724	718	715	805	770	339	767	742
Steuerfachangestellte(r)	3 239	2 548	170	1 162	1 095	982	1 219	941	271	1 045	851
Tiermedizinische(r) Fachangestellte(r)	694	667	—	278	236	180	283	269	117	184	178
Zahnmedizinische(r) Fachangestellte(r)	5 616	5 568	1 064	1 965	1 763	1 888	2 033	2 011	541	1 628	1 618
Hauswirtschaft											
Dienstleistungshelfer/in Hauswirtschaft*)	646	599	9	216	209	221	218	206	47	1	1
Hauswirtschaftler/in	268	263	3	36	82	150	115	114	24	135	132
Hauswirtschaftshelfer/in*)	11	9	—	—	1	10	—	—	8	218	206
Insgesamt	249 931	99 232	15 275	78 207	82 104	75 789	95 715	39 829	22 654	77 254	32 756

*) Besondere Ausbildungsregelung für behinderte Menschen gemäß § 66 BBiG bzw. § 42 m HwO.

**) Bestandene Abschlussprüfungen ohne externe Teilnehmer (vgl. Abschnitt "Erläuterungen" am Berichtsanfang).

1.3 Auszubildende und neu abgeschlossene Ausbildungsverträge in Bayern 2012 nach Regierungsbezirken, kreisfreien Städten und Landkreisen

Gebiet	Auszubildende						Neu abgeschlossene Ausbildungsverträge					
	Industrie und Handel	Handwerk	Agrarwirtschaft	Öffentlicher Dienst	Freie Berufe	Hauswirtschaft	Industrie und Handel	Handwerk	Agrarwirtschaft	Öffentlicher Dienst	Freie Berufe	Hauswirtschaft
Oberbayern												
Kreisfreie Städte												
Ingolstadt	2 868	908	13	88	346	5	1 062	308	6	29	131	–
München	16 185	4 726	182	608	3 116	75	6 605	1 875	71	225	1 176	29
Rosenheim	1 197	518	30	89	177	13	509	192	11	31	67	4
Landkreise												
Altötting	1 508	767	37	16	153	6	540	274	15	6	49	3
Berchtesgadener Land	936	707	36	32	177	10	352	235	15	12	61	2
Bad Tölz-Wolfratshausen	918	754	65	38	179	3	355	272	31	14	70	2
Dachau	584	608	53	28	173	3	255	242	26	7	62	–
Ebersberg	913	736	146	30	145	14	369	259	55	11	60	5
Eichstätt	930	966	30	21	131	–	353	322	12	8	42	–
Erding	929	734	61	32	170	2	351	257	28	10	67	1
Freising	1 970	834	119	43	187	3	775	312	50	13	65	–
Fürstenfeldbruck	862	871	53	42	238	–	356	311	25	16	71	–
Garmisch-Partenkirchen	737	504	33	21	164	2	303	198	14	7	64	2
Landsberg am Lech	1 091	648	104	31	142	15	410	258	37	11	53	5
Miesbach	719	640	50	21	139	1	277	249	22	8	56	–
Mühldorf a.Inn	1 140	912	87	48	156	18	445	284	42	25	58	5
München	3 739	1 353	102	49	365	5	1 473	494	42	16	131	2
Neuburg-Schrobenhausen	826	661	20	28	117	1	300	233	11	7	38	–
Pfaffenhofen a.d.Ilm	993	707	51	36	146	28	345	255	20	13	55	7
Rosenheim	1 915	1 713	209	39	338	14	737	601	88	12	128	7
Starnberg	755	583	49	34	172	4	309	219	18	13	57	2
Traunstein	1 901	1 401	126	63	305	21	720	499	50	17	99	8
Weilheim-Schongau	1 301	969	92	30	189	13	484	348	38	11	75	6
Niederbayern												
Kreisfreie Städte												
Landshut	1 000	655	36	95	298	9	422	214	14	30	114	4
Passau	1 266	539	7	43	181	2	511	196	2	18	75	2
Straubing	921	509	19	26	181	6	397	186	9	8	65	2
Landkreise												
Deggendorf	1 546	998	38	37	192	–	644	345	19	12	71	–
Freyung-Grafenau	700	547	15	12	87	7	291	171	7	3	28	1
Kelheim	1 340	853	70	19	174	19	493	307	23	5	66	8
Landshut	1 244	677	70	20	79	–	511	239	30	7	23	–
Passau	1 737	1 272	101	19	222	19	731	438	45	10	84	8
Regen	891	491	42	18	96	8	353	172	17	4	35	2
Rottal-Inn	1 046	1 128	64	24	152	1	452	373	28	4	58	1
Straubing-Bogen	539	708	44	20	73	1	227	242	17	5	25	1
Dingolfing-Landau	1 414	659	54	37	127	–	536	251	21	13	48	–
Oberpfalz												
Kreisfreie Städte												
Amberg	859	375	14	43	163	3	350	151	4	13	56	1
Regensburg	3 143	945	43	115	548	26	1 217	352	20	39	223	11
Weiden i.d.OPf.	852	779	22	27	189	9	354	292	8	9	72	4
Landkreise												
Amberg-Weizbach	663	657	38	16	104	2	237	225	12	3	27	–
Cham	1 673	1 087	78	20	190	13	608	381	34	6	79	4
Neumarkt i.d.OPf.	1 415	1 234	27	20	190	1	535	413	10	5	69	–
Neustadt a.d.Waldnaab	886	691	39	17	83	1	335	229	16	4	36	1
Regensburg	1 229	842	39	19	174	4	478	304	18	7	69	2
Schwandorf	1 438	1 171	104	33	241	22	527	432	47	8	92	8
Tirschenreuth	657	470	21	19	56	–	248	171	9	6	20	–

Noch: 1.3 Auszubildende und neu abgeschlossene Ausbildungsverträge in Bayern 2012 nach Regierungsbezirken, kreisfreien Städten und Landkreisen

Gebiet	Auszubildende						Neu abgeschlossene Ausbildungsverträge					
	Industrie und Handel	Handwerk	Agrarwirtschaft	Öffentlicher Dienst	Freie Berufe	Hauswirtschaft	Industrie und Handel	Handwerk	Agrarwirtschaft	Öffentlicher Dienst	Freie Berufe	Hauswirtschaft
Oberfranken												
Kreisfreie Städte												
Bamberg	1 512	632	28	49	238	8	576	213	8	17	96	–
Bayreuth	1 345	597	38	110	237	5	560	208	14	39	108	1
Coburg	1 368	328	13	41	129	18	505	110	4	8	47	5
Hof	811	430	20	44	117	24	334	142	6	14	48	8
Landkreise												
Bamberg	995	771	70	21	121	–	399	287	31	7	43	–
Bayreuth	712	353	45	11	57	–	264	129	17	6	26	–
Coburg	752	317	37	13	44	2	286	123	14	3	11	–
Forchheim	796	431	45	24	117	2	334	165	17	3	47	2
Hof	1 117	466	29	6	97	–	410	170	14	1	42	–
Kronach	858	347	7	6	54	3	335	116	3	–	26	1
Kulmbach	757	547	17	15	113	10	281	202	8	4	50	5
Lichtenfels	829	374	24	18	80	–	337	136	6	4	29	–
Wunsiedel i.Fichtelgebirge	946	365	21	19	78	5	361	139	10	8	29	1
Mittelfranken												
Kreisfreie Städte												
Ansbach	821	386	31	40	128	10	339	126	11	16	43	3
Erlangen	1 962	637	21	37	282	13	776	219	8	12	100	8
Fürth	1 142	623	21	26	245	3	492	217	7	6	109	3
Nürnberg	9 617	2 487	113	344	1 235	28	3 890	934	38	104	509	10
Schwabach	450	203	25	16	65	2	188	78	8	6	33	1
Landkreise												
Ansbach	1 662	1 064	130	17	208	76	643	391	57	4	83	33
Erlangen-Höchststadt	1 313	479	18	15	104	2	482	171	11	3	42	1
Fürth	491	446	17	26	103	3	215	161	10	10	39	–
Nürnberger Land	1 511	813	47	16	169	4	621	284	20	5	71	1
Neustadt a.d.Aisch-Bad Windsheim	742	577	49	26	122	3	285	209	18	8	46	1
Roth	1 105	724	31	23	123	19	470	271	13	8	40	5
Weißenburg-Gunzenhausen	948	541	41	23	122	29	364	216	21	7	46	8
Unterfranken												
Kreisfreie Städte												
Aschaffenburg	1 616	733	34	52	300	24	620	264	11	23	119	11
Schweinfurt	2 003	590	15	81	232	16	712	231	6	31	86	7
Würzburg	2 664	1 015	99	134	465	28	1 064	349	36	46	177	8
Landkreise												
Aschaffenburg	1 328	815	40	28	123	8	549	288	13	9	44	3
Bad Kissingen	979	758	33	40	208	6	363	263	14	13	76	–
Rhön-Grabfeld	969	553	25	21	108	1	387	176	13	9	43	1
Haßberge	765	597	20	20	95	2	301	218	6	10	39	–
Kitzingen	797	536	68	28	108	9	291	203	23	10	48	2
Miltenberg	1 208	718	43	34	139	4	452	246	13	13	61	2
Main-Spessart	1 216	710	26	16	143	7	467	249	8	7	47	1
Schweinfurt	698	514	38	16	69	11	305	192	20	4	24	4
Würzburg	962	680	88	31	127	2	376	247	36	9	50	–
Schwaben												
Kreisfreie Städte												
Augsburg	4 484	1 698	95	176	655	29	1 887	589	31	63	257	8
Kaufbeuren	726	338	3	34	96	5	302	123	–	9	32	1
Kempton (Allgäu)	1 423	487	62	39	183	19	591	167	24	13	70	5
Memmingen	1 332	452	32	16	143	8	545	165	11	4	52	7

Noch: 1.3 Auszubildende und neu abgeschlossene Ausbildungsverträge in Bayern 2012 nach Regierungsbezirken, kreisfreien Städten und Landkreisen

Gebiet	Auszubildende						Neu abgeschlossene Ausbildungsverträge					
	Industrie und Handel	Handwerk	Agrarwirtschaft	Öffentlicher Dienst	Freie Berufe	Hauswirtschaft	Industrie und Handel	Handwerk	Agrarwirtschaft	Öffentlicher Dienst	Freie Berufe	Hauswirtschaft
Noch: Schwaben												
Landkreise												
Aichach-Friedberg	821	909	50	23	144	–	358	331	21	7	49	–
Augsburg	2 162	1 251	75	36	239	1	922	445	31	8	91	1
Dillingen a.d.Donau	875	546	50	16	121	1	349	189	24	3	48	1
Günzburg	1 441	955	76	52	137	39	553	337	25	19	56	14
Neu-Ulm	1 924	764	47	18	215	4	798	281	17	9	80	1
Lindau (Bodensee)	929	455	63	27	99	1	370	152	24	9	32	–
Ostallgäu	1 464	1 037	77	34	135	1	569	364	41	10	50	–
Unterallgäu	1 630	843	81	13	155	3	640	310	36	4	62	2
Donau-Ries	1 867	995	91	44	193	18	714	341	40	13	71	7
Oberallgäu	1 704	897	83	35	176	–	688	333	35	12	69	–
Zusammen	143 925	75 291	5 085	4 216	20 421	925	57 062	27 051	2 070	1 411	7 766	333
Nicht-bayerisches Gebiet	18	8	–	4	38	–	6	4	–	–	12	–
Insgesamt	143 943	75 299	5 085	4 220	20 459	925	57 068	27 055	2 070	1 411	7 778	333

2.1 Ausbildungsverträge zum 31.Dezember 2012 in Bayern nach Alter, Ausbildungsbereichen und Berufsbereichen

Kenn- ziffer	Ausbildungsbereich Berufsbereich	Auszubildende zum 31.12.									
		ins- gesamt	davon im Alter von ... Jahren								
			unter 17	17	18	19	20	21	22	23	24 oder mehr
Industrie und Handel											
I	Land-, Forst-, Tierwirtschaft und Gartenbau	720	131	126	128	106	61	44	28	15	81
II	Rohstoffgewinnung, Produktion und Fertigung	49 530	6 508	9 507	10 999	9 674	5 409	2 765	1 670	998	2 000
III	Bau, Architektur, Vermessung und Gebäudetechnik	1 796	279	332	392	332	160	110	71	42	78
IV	Naturwissenschaft, Geografie und Informatik	8 176	414	925	1 338	1 401	1 063	797	613	460	1 165
V	Verkehr, Logistik, Schutz und Sicherheit	10 262	893	1 383	1 839	1 822	1 338	906	643	441	997
VI	Kaufmännische Dienstleistungen, Warenhandel, Vertrieb, Hotel und Tourismus	37 226	3 546	5 348	6 725	6 564	4 979	3 453	2 392	1 493	2 726
VII	Unternehmensorganisation, Buchhaltung, Recht und Verwaltung	33 469	2 131	4 861	6 804	6 721	4 623	3 152	2 029	1 170	1 978
VIII	Gesundheit, Soziales, Lehre und Erziehung	70	3	8	8	12	9	11	6	4	9
IX	Sprach-, Literatur-, Geistes-, Gesellschafts- und Wirtschaftswissenschaften, Medien, Kunst, Kultur und Gestaltung	2 694	83	192	350	464	455	368	297	170	315
Handwerk											
II	Rohstoffgewinnung, Produktion und Fertigung	40 377	5 827	7 391	8 481	7 313	4 488	2 475	1 421	910	2 071
III	Bau, Architektur, Vermessung und Gebäudetechnik	17 305	2 845	3 459	3 755	2 893	1 679	954	572	392	756
IV	Naturwissenschaft, Geografie und Informatik	397	62	81	87	66	40	22	11	8	20
V	Verkehr, Logistik, Schutz und Sicherheit	490	54	52	92	94	54	49	23	21	51
VI	Kaufmännische Dienstleistungen, Warenhandel, Vertrieb, Hotel und Tourismus	5 982	990	1 206	1 268	1 000	602	346	207	128	235
VII	Unternehmensorganisation, Buchhaltung, Recht und Verwaltung	2 636	262	440	562	558	333	194	98	60	129
VIII	Gesundheit, Soziales, Lehre und Erziehung	7 315	861	1 179	1 324	1 226	884	598	391	241	611
IX	Sprach-, Literatur-, Geistes-, Gesellschafts- und Wirtschaftswissenschaften, Medien, Kunst, Kultur und Gestaltung	797	59	95	121	128	109	71	65	41	108
Agrarwirtschaft											
I	Land-, Forst-, Tierwirtschaft und Gartenbau	4 575	472	819	987	727	487	302	226	144	411
II	Rohstoffgewinnung, Produktion und Fertigung	292	43	54	63	48	20	11	13	9	31
IV	Naturwissenschaft, Geografie und Informatik	154	17	44	32	32	10	6	5	3	5
VIII	Gesundheit, Soziales, Lehre und Erziehung	64	8	19	25	7	–	1	1	1	2
Öffentlicher Dienst											
III	Bau, Architektur, Vermessung und Gebäudetechnik	238	17	40	60	36	18	17	9	7	34
V	Verkehr, Logistik, Schutz und Sicherheit	293	60	71	73	22	23	13	6	4	21
VII	Unternehmensorganisation, Buchhaltung, Recht und Verwaltung	3 689	332	631	865	774	395	255	150	89	198
Freie Berufe											
VI	Kaufmännische Dienstleistungen, Warenhandel, Vertrieb, Hotel und Tourismus	742	116	156	165	140	75	30	17	7	36
VII	Unternehmensorganisation, Buchhaltung, Recht und Verwaltung	5 804	363	820	1 112	1 086	801	486	390	182	564
VIII	Gesundheit, Soziales, Lehre und Erziehung	13 913	1 953	2 671	3 128	2 570	1 451	770	439	251	680
Hauswirtschaft											
VIII	Gesundheit, Soziales, Lehre und Erziehung	925	48	118	206	200	155	86	53	21	38
Insgesamt		249 931	28 377	42 028	50 989	46 016	29 721	18 292	11 846	7 312	15 350

2.2 Ausbildungsverträge zum 31. Dezember 2012 in Bayern nach schulischer Vorbildung, Berufsbereichen und Berufsgruppen

Kenn- ziffer	Berufsbereich Berufsgruppe	Auszubildende zum 31.12.						
		ins- gesamt	darunter weiblich	davon mit höchstem allgemeinbildenden Schulabschluss				
				ohne	mit	Realschul- oder gleich- wertiger Abschluss	Hoch- schul-/ Fachhoch- schulreife	Auslän- discher Ab- schluss ¹⁾
				Hauptschul- abschluss				
Land-, Forst-, Tierwirtschaft und Gartenbau								
111	Landwirtschaft	1 430	135	–	1 427	1	2	–
112	Tierwirtschaft	22	7	–	22	–	–	–
113	Pferdewirtschaft	171	151	–	169	2	–	–
114	Fischwirtschaft	48	1	–	48	–	–	–
115	Tierpflege	164	117	1	76	67	20	–
116	Weinbau	72	16	–	72	–	–	–
117	Forst- und Jagdwirtschaft, Landschaftspflege	191	4	–	190	1	–	–
121	Gartenbau	2 641	620	11	2 623	7	–	–
122	Floristik	556	532	10	354	164	24	4
Rohstoffgewinnung, Produktion und Fertigung								
212	Naturstein- und Mineralaufbereitung und Baustoffherstellung	538	37	17	335	141	44	1
213	Industrielle Glasherstellung und -verarbeitung	254	45	3	118	122	10	1
214	Industrielle Keramikherstellung und -verarbeitung	54	8	–	33	20	1	–
221	Kunststoff- und Kautschukherstellung und -verarbeitung	1 670	131	10	788	793	76	3
222	Farb- und Lacktechnik	1 354	194	91	1 004	235	23	1
223	Holzbe- und -verarbeitung	3 535	327	193	2 281	799	258	4
231	Papier- und Verpackungstechnik	346	28	3	132	196	14	1
232	Technische Mediengestaltung	1 509	903	2	126	700	677	4
233	Fototechnik und Fotografie	403	293	4	69	176	154	–
234	Drucktechnik u -weiterverarbeitung, Buchbinderei	862	109	12	376	441	32	1
241	Metallerzeugung	236	6	5	139	88	4	–
242	Metallbearbeitung	3 990	218	192	1 861	1 838	92	7
243	Metalloberflächenbehandlung	194	24	1	93	82	17	1
244	Metallbau und Schweißtechnik	5 247	68	229	3 651	1 248	115	4
245	Feinwerk- und Werkzeugtechnik	5 327	303	90	2 458	2 605	169	5
251	Maschinenbau- und Betriebstechnik	11 521	888	50	4 248	6 539	675	9
252	Fahrzeug-, Luft-, Raumfahrt- und Schiffbautechnik	16 876	564	468	9 472	6 257	664	15
261	Mechatronik und Automatisierungstechnik	6 279	552	14	502	4 913	849	1
262	Energietechnik	10 557	381	137	4 380	5 472	541	27
263	Elektrotechnik	3 793	365	16	596	2 773	406	2
272	Technisches Zeichnen, Konstruktion und Modellbau	4 301	1 513	5	521	3 051	721	3
273	Technische Produktionsplanung und -steuerung	28	6	–	2	13	13	–
281	Textiltechnik und -produktion	159	28	1	91	54	13	–
282	Textilverarbeitung	704	534	24	324	215	141	–
283	Leder-, Pelzherstellung und -verarbeitung	317	131	9	146	126	35	1
291	Getränkeherstellung	393	34	7	87	192	106	1
292	Lebensmittel- und Genussmittelherstellung	4 960	1 417	377	3 565	798	205	15
293	Speisenzubereitung	4 792	1 267	277	3 167	1 108	201	39
Bau, Architektur, Vermessung und Gebäudetechnik								
311	Bauplanung und -überwachung, Architektur	1	1	–	–	1	–	–
312	Vermessung und Kartografie	134	27	–	11	71	52	–
321	Hochbau	3 978	22	340	3 001	480	148	9
322	Tiefbau	879	11	49	650	139	39	2
331	Bodenverlegung	716	16	43	573	88	11	1
332	Maler- und Lackierer-, Stuckateurarbeiten, Bauwerksabdichtung, Holz- und Bautenschutz	3 497	414	460	2 720	266	46	5
333	Aus- und Trockenbau, Isolierung, Zimmerei, Glaserei, Rollladen- und Jalousiebau	2 454	36	86	1 586	548	230	4
341	Gebäudetechnik	8	–	1	5	2	–	–

Fußnoten vgl. Seite 29.

Noch: 2.2 Ausbildungsverträge zum 31. Dezember 2012 in Bayern nach schulischer Vorbildung, Berufsbereichen und Berufsgruppen

Kenn- ziffer	Berufsbereich Berufsgruppe	Auszubildende zum 31.12.						
		ins- gesamt	darunter weiblich	davon mit höchstem allgemeinbildenden Schulabschluss				
				ohne	mit	Realschul- oder gleich- wertiger Abschluss	Hoch- schul-/ Fachhoch- schulreife	Auslän- discher Ab- schluss ¹⁾
				Hauptschul- abschluss				
noch: Bau, Architektur, Vermessung und Gebäudetechnik								
342	Klempnerei, Sanitär, Heizungs- und Klimatechnik	6 781	85	235	4 667	1 696	175	8
343	Ver- und Entsorgung	891	26	25	467	372	26	1
Naturwissenschaft, Geografie und Informatik								
412	Biologie	354	250	–	161	95	98	–
413	Chemie	1 639	733	2	180	1 124	331	2
414	Physik	263	70	–	32	182	49	–
422	Umweltschutztechnik	386	34	5	172	199	10	–
431	Informatik	3 455	325	13	261	2 021	1 151	9
432	IT-Systemanalyse, IT-Anwenderberatung und IT-Vertrieb	701	164	1	67	446	184	3
434	Softwareentwicklung und Programmierung	1 929	203	3	106	1 028	786	6
Verkehr, Logistik, Schutz und Sicherheit								
512	Überwachung und Wartung der Verkehrsinfrastruktur	190	4	–	149	40	1	–
513	Lagerwirtschaft, Post und Zustellung, Güterumschlag	5 889	838	193	3 725	1 879	86	6
514	Servicekräfte im Personenverkehr	264	205	–	29	151	84	–
515	Überwachung und Steuerung des Verkehrsbetriebs	116	25	–	3	85	28	–
516	Kaufleute - Verkehr und Logistik	2 364	1 004	13	233	1 597	519	2
521	Fahrzeugführung im Straßenverkehr	1 039	69	30	768	216	25	–
522	Fahrzeugführung im Eisenbahnverkehr	248	28	–	87	134	26	1
524	Fahrzeugführung im Schiffsverkehr	41	2	–	19	18	4	–
525	Bau- und Transportgeräteführung	99	–	–	78	19	1	1
531	Objekt-, Personen-, Brandschutz, Arbeitssicherheit	484	109	8	233	215	27	1
533	Gewerbe- und Gesundheitsaufsicht, Desinfektion	13	2	–	9	2	2	–
541	Reinigung	298	65	75	199	21	3	–
Kaufmännische Dienstleistungen, Warenhandel, Vertrieb, Hotel und Tourismus								
611	Einkauf und Vertrieb	80	37	1	28	37	13	1
612	Handel	6 848	2 964	23	708	5 009	1 102	6
613	Immobilienwirtschaft und Facility-Management	800	476	3	32	409	356	–
621	Verkauf (ohne Produktspezialisierung)	18 253	10 315	321	11 514	5 334	1 044	40
622	Verkauf von Bekleidung, Elektronik, Kraftfahrzeugen und Hartwaren	1 904	911	7	256	1 305	336	–
623	Verkauf von Lebensmitteln	5 112	4 501	293	4 406	390	20	3
624	Verkauf von drogerie- und apothekenüblichen Waren, Sanitäts- und Medizinbedarf	1 175	1 109	8	445	584	135	3
625	Buch-, Kunst-, Antiquitäten- und Musikfachhandel	252	222	–	9	47	196	–
631	Tourismus und Sport	1 640	1 248	5	192	774	666	3
632	Hotellerie	5 139	3 852	28	1 653	2 464	957	37
633	Gastronomie	2 175	1 341	103	1 336	574	146	16
634	Veranstaltungsservice und -management	572	359	1	36	186	349	–
Unternehmensorganisation, Buchhaltung, Recht und Verwaltung								
713	Unternehmensorganisation und -strategie	10 444	7 083	13	299	7 077	3 052	3
714	Büro- und Sekretariat	14 661	11 406	103	2 937	10 077	1 521	23
715	Personalwesen und -dienstleistung	309	215	1	47	144	116	1
721	Versicherungs- und Finanzdienstleistungen	10 233	5 749	10	179	6 326	3 714	4
723	Steuerberatung	3 239	2 548	1	71	2 088	969	110
731	Rechtsberatung, -sprechung und -ordnung	2 565	2 422	5	316	1 642	565	37
732	Verwaltung	4 044	2 921	1	88	3 141	811	3
733	Medien-, Dokumentations- und Informationsdienste	103	89	–	2	68	33	–

Fußnoten vgl. Seite 29.

Noch: 2.2 Ausbildungsverträge zum 31. Dezember 2012 in Bayern nach schulischer Vorbildung, Berufsbereichen und Berufsgruppen

Kenn- ziffer	Berufsbereich Berufsgruppe	Auszubildende zum 31.12.						
		ins- gesamt	darunter weiblich	davon mit höchstem allgemeinbildenden Schulabschluss				
				ohne	mit	Realschul- oder gleich- wertiger Abschluss	Hoch- schul-/ Fachhoch- schulreife	Auslän- discher Ab- schluss ¹⁾
Gesundheit, Soziales, Lehre und Erziehung								
811	Arzt- und Praxishilfe	13 913	13 775	367	5 847	6 860	826	13
823	Körperpflege	4 583	4 120	230	3 441	807	98	7
824	Bestattungswesen	59	27	–	21	22	15	1
825	Medizin-, Orthopädie- und Reha-technik	2 725	1 775	22	438	1 558	704	3
832	Hauswirtschaft und Verbraucherberatung	1 007	950	17	990	–	–	–
Sprach-, Literatur-, Geistes-, Gesellschafts- und Wirtschaftswissenschaften, Medien, Kunst, Kultur und Gestaltung								
913	Gesellschaftswissenschaften	38	29	–	4	5	29	–
921	Werbung und Marketing	1 204	890	2	142	614	445	1
923	Verlags- und Medienwirtschaft	468	362	1	7	167	293	–
932	Innenarchitektur, visuelles Marketing, Raumausstattung	729	488	39	255	300	134	1
933	Kunsth Handwerk und bildende Kunst	22	13	–	14	7	1	–
934	Kunsth Handwerkliche Keramik- und Glasgestaltung	36	29	–	10	11	15	–
935	Kunsth Handwerkliche Metallgestaltung	287	162	5	93	126	61	2
936	Musikinstrumentenbau	73	19	–	15	22	35	1
945	Veranstaltungs-, Kamera- und Tontechnik	624	93	–	81	218	323	2
946	Bühnen- und Kostümbildnerei, Requisite	10	7	–	1	–	9	–
Insgesamt		249 931	99 232	5 451	101 650	112 765	29 533	532

1) Im Ausland erworbener Abschluss, der nicht zuzuordnen ist.

2.3 Ausbildungsverträge zum 31. Dezember 2012 in Bayern nach Art der beruflichen Qualifizierungsmaßnahme, beruflicher Vorbildung, Berufsbereichen und Berufsgruppen

Kenn- ziffer	Berufsbereich Berufsgruppe	Auszubildende zum 31.12.										
		ins- gesamt	Art der beruflichen Qualifizierungsmaßnahme (Mehrfachnennung möglich)						Art der beruflichen Vorbildung (Mehrfachnennung möglich)			
			keine Teil- nahme	BQM ¹⁾	BVM / EQJ ²⁾	BJV ³⁾	BGJ ⁴⁾	BFS ⁵⁾	keine	Aus- bildung erfolg- reich	Aus- bildung nicht erfolg- reich	schu- liche Berufs- aus- bildung
Land-, Forst-, Tierwirtschaft und Gartenbau												
111	Landwirtschaft	1 430	374	–	–	–	1 056	–	1 166	158	–	106
112	Tierwirtschaft	22	8	–	–	–	14	–	19	2	–	1
113	Pferdewirtschaft	171	171	–	–	–	–	–	116	22	–	33
114	Fischwirtschaft	48	48	–	–	–	–	–	36	4	–	8
115	Tierpflege	164	157	7	–	–	–	–	153	4	7	1
116	Weinbau	72	52	–	–	–	20	–	27	18	–	27
117	Forst- und Jagdwirtschaft, Landschaftspflege	191	191	–	–	–	–	–	180	5	–	6
121	Gartenbau	2 641	2 637	–	–	–	4	–	2 280	138	–	223
122	Floristik	556	535	12	9	–	–	1	524	17	13	4
Rohstoffgewinnung, Produktion und Fertigung												
212	Naturstein- und Mineralaufbereitung und Baustoffherstellung	538	517	12	3	2	3	1	478	19	40	1
213	Industrielle Glasherstellung und -verarbeitung	254	248	3	2	1	–	–	245	4	5	–
214	Industrielle Keramikherstellung und -verarbeitung	54	54	–	–	–	–	–	53	1	–	–
221	Kunststoff- und Kautschukherstellung und -verarbeitung	1 670	1 648	7	8	5	2	1	1 548	45	91	1
222	Farb- und Lacktechnik	1 354	1 148	74	72	58	7	1	1 153	42	158	3
223	Holzbe- und -verarbeitung	3 535	948	25	142	62	2 371	7	3 084	94	211	160
231	Papier- und Verpackungstechnik	346	343	2	1	–	–	–	332	8	7	3
232	Technische Mediengestaltung	1 509	1 477	26	3	1	1	2	1 410	46	52	11
233	Fototechnik und Fotografie	403	378	15	7	1	–	2	337	20	43	5
234	Drucktechnik u -weiterverarbeitung, Buchbinderei	862	841	14	6	1	–	–	792	28	47	1
241	Metallerzeugung	236	232	1	1	2	–	–	227	5	2	2
242	Metallbearbeitung	3 990	3 813	22	114	43	4	2	3 820	70	104	1
243	Metalloberflächenbehandlung	194	189	–	–	5	–	–	181	4	8	1
244	Metallbau und Schweißtechnik	5 247	4 807	111	142	153	21	25	4 785	109	357	6
245	Feinwerk- und Werkzeugtechnik	5 327	5 212	23	35	40	8	10	5 022	107	195	8
251	Maschinenbau- und Betriebstechnik	11 521	11 362	78	38	33	7	7	11 175	189	163	34
252	Fahrzeug-, Luft-, Raumfahrt- und Schiffbautechnik	16 876	15 912	366	313	196	63	52	15 323	537	1 009	19
261	Mechatronik und Automatisierungstechnik	6 279	6 260	10	4	2	2	1	6 110	91	74	15
262	Energietechnik	10 557	10 218	109	116	73	20	32	9 765	231	542	34
263	Elektrotechnik	3 793	3 719	29	26	12	1	7	3 640	63	89	9
272	Technisches Zeichnen, Konstruktion und Modellbau	4 301	4 263	16	12	3	7	3	4 052	122	129	15
273	Technische Produktionsplanung und -steuerung	28	28	–	–	–	–	–	27	1	–	–
281	Textiltechnik und -produktion	159	155	2	–	1	1	–	145	14	4	–
282	Textilverarbeitung	704	662	11	24	5	1	1	635	34	37	6
283	Leder-, Pelzherstellung und -verarbeitung	317	296	3	12	3	2	1	277	14	26	1
291	Getränkeherstellung	393	389	4	–	–	–	–	369	14	11	1
292	Lebensmittel- und Genussmittelherstellung	4 960	4 639	94	120	89	10	13	4 121	279	543	35
293	Speisenzubereitung	4 792	4 600	52	93	34	6	12	4 372	177	220	46
Bau, Architektur, Vermessung und Gebäudetechnik												
311	Bauplanung und -überwachung, Architektur	1	1	–	–	–	–	–	1	–	–	–
312	Vermessung und Kartografie	134	133	1	–	–	–	–	124	5	4	4
321	Hochbau	3 978	3 778	28	59	83	33	4	3 466	244	265	5
322	Tiefbau	879	839	8	16	13	2	2	787	53	45	–
331	Bodenverlegung	716	645	15	25	24	8	2	603	38	73	2

Fußnoten vgl. Seite 32.

Noch: 2.3 Ausbildungsverträge zum 31. Dezember 2012 in Bayern nach Art der beruflicher Qualifizierungsmaßnahme, beruflicher Vorbildung, Berufsbereichen und Berufsgruppen

Kenn- ziffer	Berufsbereich Berufsgruppe	Auszubildende zum 31.12.										
		ins- gesamt	Art der beruflichen Qualifizierungsmaßnahme (Mehrfachnennung möglich)						Art der beruflichen Vorbildung (Mehrfachnennung möglich)			
			keine Teil- nahme	BQM ¹⁾	BVM / EQJ ²⁾	BVJ ³⁾	BGJ ⁴⁾	BFS ⁵⁾	keine	Aus- bildung erfolg- reich	Aus- bildung nicht erfolg- reich	schu- liche Berufs- aus- bildung
Noch: Bau, Architektur, Vermessung und Gebäudetechnik												
332	Maler- und Lackierer-, Stuckateurarbeiten, Bau- werksabdichtung, Holz- und Bautenschutz	3 497	2 859	107	357	164	30	14	2 862	139	492	9
333	Aus- und Trockenbau, Isolierung, Zimmerei, Glaserei, Rollladen- und Jalousiebau	2 454	1 136	10	35	18	1 258	3	2 113	128	139	79
341	Gebäudetechnik	8	6	1	1	–	–	–	7	–	1	–
342	Klempnerei, Sanitär, Heizungs- und Klimatechnik	6 781	6 397	111	113	93	43	39	6 003	200	569	10
343	Ver- und Entsorgung	891	871	6	9	6	–	1	758	12	17	108
Naturwissenschaft, Geografie, Informatik												
412	Biologie	354	354	–	–	–	–	–	333	6	1	14
413	Chemie	1 639	1 639	–	–	–	–	–	1 614	22	5	1
414	Physik	263	261	1	1	–	–	–	253	5	5	–
422	Umweltschutztechnik	386	383	–	2	1	–	–	340	22	24	–
431	Informatik	3 455	3 425	17	10	–	–	4	3 257	89	81	45
432	IT-Systemanalyse, IT-Anwenderberatung und IT-Vertrieb	701	695	4	1	–	–	1	639	26	23	21
434	Softwareentwicklung und Programmierung	1 929	1 912	12	5	–	–	1	1 847	42	30	14
Verkehr, Logistik, Schutz und Sicherheit												
512	Überwachung und Wartung der Verkehrsinfrastruktur	190	183	1	3	–	1	2	162	20	2	8
513	Lagerwirtschaft, Post und Zustellung, Güterumschlag	5 889	5 613	83	134	51	10	4	5 310	289	306	63
514	Servicekräfte im Personenverkehr	264	261	3	–	–	–	–	262	1	1	–
515	Überwachung und Steuerung des Verkehrsbetriebs	116	116	–	–	–	–	–	110	2	4	–
516	Kaufleute - Verkehr und Logistik	2 364	2 353	6	2	2	–	1	2 196	66	55	67
521	Fahrzeugführung im Straßenverkehr	1 039	1 007	8	11	9	2	3	904	79	71	5
522	Fahrzeugführung im Eisenbahnverkehr	248	247	–	1	–	–	–	241	3	4	–
524	Fahrzeugführung im Schiffsverkehr	41	41	–	–	–	–	–	29	2	7	4
525	Bau- und Transportgeräteführung	99	98	–	–	–	1	–	85	9	6	–
531	Objekt-, Personen-, Brandschutz, Arbeitssicherheit	484	480	4	–	–	–	–	357	5	19	103
533	Gewerbe- und Gesundheitsaufsicht, Desinfektion	13	13	–	–	–	–	–	7	4	3	–
541	Reinigung	298	240	12	37	8	1	1	259	6	35	–
Kaufmännische Dienstleistungen, Warenhandel, Vertrieb, Hotel und Tourismus												
611	Einkauf und Vertrieb	80	77	2	1	–	–	–	73	4	2	1
612	Handel	6 848	6 801	29	10	3	4	2	6 358	158	172	201
613	Immobilienwirtschaft, Facility-Management	800	796	4	–	–	–	–	752	23	15	13
621	Verkauf (ohne Produktspezialisierung)	18 253	17 537	389	226	88	12	25	15 901	1 575	1 157	216
622	Verkauf von Bekleidung, Elektronik, Kraftfahr- zeugen und Hartwaren	1 904	1 862	21	13	3	1	4	1 698	104	86	37
623	Verkauf von Lebensmitteln	5 112	4 685	92	136	162	18	31	4 204	77	805	30
624	Verkauf von drogerie- und apothekenüblichen Waren, Sanitäts- und Medizinbedarf	1 175	1 129	8	23	14	1	4	1 119	20	20	21
625	Buch-, Kunst-, Antiquitäten- und Musikfachhandel	252	250	2	–	–	–	–	236	1	14	1
631	Tourismus und Sport	1 640	1 627	13	–	–	–	–	1 498	47	55	50
632	Hotellerie	5 139	5 106	12	11	5	2	5	4 789	131	164	76
633	Gastronomie	2 175	2 121	14	24	12	1	4	1 968	59	135	30
634	Veranstaltungsservice und -management	572	567	3	1	–	–	1	525	26	12	13

Fußnoten vgl. Seite 32.

Noch: 2.3 Ausbildungsverträge zum 31. Dezember 2012 in Bayern nach Art der beruflichen Qualifizierungsmaßnahme, beruflicher Vorbildung, Berufsbereichen und Berufsgruppen

Kenn- ziffer	Berufsbereich Berufsgruppe	Auszubildende zum 31.12.										
		ins- gesamt	Art der beruflichen Qualifizierungsmaßnahme (Mehrfachnennung möglich)						Art der beruflichen Vorbildung (Mehrfachnennung möglich)			
			keine Teil- nahme	BQM ¹⁾	BVM / EQJ ²⁾	BVJ ³⁾	BGJ ⁴⁾	BFS ⁵⁾	keine	Aus- bildung erfolg- reich	Aus- bildung nicht erfolg- reich	schu- liche Berufs- aus- bildung
Unternehmensorganisation, Buchhaltung, Recht und Verwaltung												
713	Unternehmensorganisation und -strategie	10 444	10 409	18	4	5	–	13	9 780	221	165	335
714	Büro- und Sekretariat	14 661	14 283	172	144	48	4	25	13 258	464	736	296
715	Personalwesen und -dienstleistung	309	302	5	2	–	–	–	281	7	17	7
721	Versicherungs- und Finanzdienstleistungen	10 233	10 210	20	2	1	–	–	9 789	132	138	222
723	Steuerberatung	3 239	3 239	–	–	–	–	–	2 999	137	27	76
731	Rechtsberatung, -sprechung und -ordnung	2 565	2 565	–	–	–	–	–	2 529	31	–	5
732	Verwaltung	4 044	3 641	387	7	2	3	4	3 952	48	31	17
733	Medien-, Dokumentations- und Informationsdienste	103	102	–	1	–	–	–	99	3	1	–
Gesundheit, Soziales, Lehre und Erziehung												
811	Arzt- und Praxishilfe	13 913	12 920	774	79	122	10	36	12 789	775	317	46
823	Körperpflege	4 583	3 921	342	197	123	9	21	3 614	115	839	20
824	Bestattungswesen	59	56	1	2	–	–	–	51	4	3	1
825	Medizin-, Orthopädie- und Rehathechnik	2 725	2 664	25	20	8	3	5	2 365	142	208	13
832	Hauswirtschaft und Verbraucherberatung	1 007	791	–	–	–	6	210	980	17	–	10
Sprach-, Literatur-, Geistes-, Gesellschafts- und Wirtschaftswissenschaften, Medien, Kunst, Kultur und Gestaltung												
913	Gesellschaftswissenschaften	38	38	–	–	–	–	–	36	–	2	–
921	Werbung und Marketing	1 204	1 198	3	2	–	–	1	1 113	30	53	20
923	Verlags- und Medienwirtschaft	468	468	–	–	–	–	–	450	11	9	–
932	Innenarchitektur, visuelles Marketing, Raumausstattung	729	662	16	33	17	–	3	646	24	55	5
933	Kunsth Handwerk und bildende Kunst	22	20	–	1	–	–	1	19	2	1	–
934	Kunsth Handwerkliche Keramik- und Glasgestaltung	36	35	–	1	–	–	–	31	2	3	–
935	Kunsth Handwerkliche Metallgestaltung	287	266	9	6	4	–	3	225	22	34	8
936	Musikinstrumentenbau	73	68	1	1	–	2	1	61	5	3	4
945	Veranstaltungs-, Kamera-, Tontechnik	624	618	4	2	–	–	–	604	9	12	1
946	Bühnen- und Kostümbildnerei, Requisite	10	10	–	–	–	–	–	9	1	–	–
Insgesamt		249 931	235 561	3 932	3 074	1 914	5 096	662	227 709	8 680	11 765	3 164

1) betriebliche Qualifizierungsmaßnahme/Einstiegsqualifizierungsjahr; 2) Berufsvorbereitungsmaßnahme, Einstiegsqualifizierungsjahr; 3) schulisches Berufsvorbereitungsjahr;
4) schulisches Berufsgrundbildungsjahr; 5) Berufsfachschule ohne vollqualifizierenden Berufsabschluss

2.4 Ausbildungsverträge zum 31. Dezember 2012 in Bayern nach schulischer Vorbildung, Ausbildungsbereichen und zuständigen Stellen

Ausbildungsbereich Zuständige Stelle (Kammer)	Auszubildende zum 31.12.						
	ins- gesamt	darunter weiblich	davon mit schulischer Vorbildung / zuletzt erreichtem Abschluss				
			ohne	mit	Realschul- oder gleich- wertiger Abschluss	Hochschul-/ Fachhoch- schulreife	Ausländischer Abschluss ¹⁾
Industrie und Handel							
Aschaffenburg	4 152	1 621	23	1 210	2 342	568	9
Coburg	2 134	826	6	598	1 187	343	–
Mittelfranken	22 032	8 518	262	6 631	11 117	3 955	67
München und Oberbayern	44 661	18 463	408	12 261	23 544	8 361	87
Niederbayern	12 304	5 298	57	3 713	7 067	1 428	39
Oberfranken Bayreuth	10 658	4 124	57	3 365	5 579	1 645	12
Regensburg	14 167	5 606	176	4 352	7 980	1 644	15
Schwaben	22 792	9 190	359	7 231	12 123	3 047	32
Würzburg	11 043	4 198	126	2 917	6 378	1 622	–
Handwerk							
Mittelfranken	8 980	2 126	211	6 163	2 224	382	–
München und Oberbayern	23 222	4 947	996	14 007	6 810	1 374	35
Niederbayern-Oberpfalz	17 286	4 165	675	10 894	4 920	769	28
Oberfranken	5 963	1 324	514	3 346	1 808	289	6
Schwaben	11 626	2 698	942	7 090	2 985	579	30
Unterfranken	8 222	1 896	242	5 028	2 539	405	8
Agrarwirtschaft, Öffentlicher Dienst und Hauswirtschaft							
StMELF: Agrarwirtschaft	5 085	1 184	11	5 060	12	2	–
Öffentlicher Dienst	4 220	2 718	–	334	3 141	743	2
darunter							
Bayerische Verwaltungsschule	2 046	1 345	–	118	1 774	154	–
StMELF: Hauswirtschaft	925	871	6	919	–	–	–
Freie Berufe							
Landesapothekerkammer Bayern	742	714	7	297	419	17	2
Landesärztekammer Bayern	7 603	7 540	315	2 611	4 345	332	–
Landestierärztekammer Bayern	694	667	2	134	294	264	–
Landeszahnärztekammer Bayern	5 616	5 568	50	3 102	2 221	230	13
Notarkasse München	204	163	–	5	98	101	–
Patentanwaltskammer München	204	189	–	4	58	108	34
Rechtsanwaltskammer Bamberg	496	483	–	111	322	63	–
Rechtsanwaltskammer München	1 143	1 093	1	145	806	189	2
Rechtsanwaltskammer Nürnberg	518	494	4	51	358	104	1
Steuerberaterkammer München	2 074	1 645	1	38	1 300	626	109
Steuerberaterkammer Nürnberg	1 165	903	–	33	788	343	1
Insgesamt	249 931	99 232	5 451	101 650	112 765	29 533	532

1) Im Ausland erworbener Abschluss, der nicht zuzuordnen ist.

2.5 Ausbildungsverträge zum 31. Dezember 2012 in Bayern nach Art der beruflichen Qualifizierungsmaßnahme, beruflicher Vorbildung, Ausbildungsbereichen und zuständigen Stellen

Ausbildungsbereich Zuständige Stelle (Kammer)	Auszubildende zum 31.12.											
	ins- gesamt	darunter weiblich	Art der beruflichen Qualifizierungsmaßnahme (Mehrfachnennung möglich)						Art der beruflichen Vorbildung (Mehrfachnennung möglich)			
			keine Teil- nahme	BQM ¹⁾	BVM / EQJ ²⁾	BVJ ³⁾	BGJ ⁴⁾	BFS ⁵⁾	keine	Aus- bildung erfolg- reich	Aus- bildung nicht erfolg- reich	schu- liche Berufs- aus- bildung
Industrie und Handel												
Aschaffenburg	4 152	1 621	4 065	3	50	20	6	8	2 297	119	174	1 668
Coburg	2 134	826	2 133	1	–	–	–	–	2 132	2	–	–
Mittelfranken	22 032	8 518	21 473	333	136	76	22	9	19 954	667	1 425	37
München und Oberbayern	44 661	18 463	44 643	10	3	4	2	–	44 298	171	194	7
Niederbayern	12 304	5 298	12 034	218	22	12	18	4	11 784	258	251	22
Oberfranken Bayreuth	10 658	4 124	10 411	246	–	–	1	–	9 308	1 321	436	29
Regensburg	14 167	5 606	13 640	144	305	49	20	28	13 106	459	586	45
Schwaben	22 792	9 190	22 615	34	42	60	8	55	21 761	977	593	75
Würzburg	11 043	4 198	10 691	92	185	63	9	10	9 862	491	675	39
Handwerk												
Mittelfranken	8 980	2 126	8 089	218	107	124	433	24	7 944	288	738	14
München und Oberbayern	23 222	4 947	20 661	344	514	439	1 255	63	20 436	733	1 963	108
Niederbayern-Oberpfalz	17 286	4 165	15 185	367	539	259	929	44	14 700	606	1 820	191
Oberfranken	5 963	1 324	5 268	177	171	159	189	21	4 969	350	617	35
Schwaben	11 626	2 698	9 559	440	523	345	720	92	10 108	414	1 090	29
Unterfranken	8 222	1 896	7 168	134	363	166	369	47	6 934	416	829	51
Agrarwirtschaft, Öffentlicher Dienst und Hauswirtschaft												
StMELF: Agrarwirtschaft	5 085	1 184	3 934	–	–	–	1 094	57	4 271	380	–	434
Öffentlicher Dienst	4 220	2 718	3 806	389	12	3	4	6	3 915	58	21	233
darunter												
Bayerische Verwaltungsschule	2 046	1 345	2 046	–	–	–	–	–	1 836	–	–	210
StMELF: Hauswirtschaft	925	871	765	–	–	–	6	154	901	16	–	8
Freie Berufe												
Landesapothekerkammer Bayern	742	714	697	8	23	13	1	4	712	11	9	12
Landesärztekammer Bayern	7 603	7 540	7 603	–	–	–	–	–	6 914	689	–	–
Landestierärztekammer Bayern	694	667	–	693	–	–	–	1	694	–	–	–
Landeszahnärztekammer Bayern	5 616	5 568	5 317	81	79	122	10	35	5 181	86	317	46
Notarkasse München	204	163	204	–	–	–	–	–	200	4	–	–
Patentanwaltskammer München	204	189	204	–	–	–	–	–	172	27	–	5
Rechtsanwaltskammer Bamberg	496	483	496	–	–	–	–	–	496	–	–	–
Rechtsanwaltskammer München	1 143	1 093	1 143	–	–	–	–	–	1 143	–	–	–
Rechtsanwaltskammer Nürnberg	518	494	518	–	–	–	–	–	518	–	–	–
Steuerberaterkammer München	2 074	1 645	2 074	–	–	–	–	–	1 959	93	7	15
Steuerberaterkammer Nürnberg	1 165	903	1 165	–	–	–	–	–	1 040	44	20	61
Insgesamt	249 931	99 232	235 561	3 932	3 074	1 914	5 096	662	227 709	8 680	11 765	3 164

1) betriebliche Qualifizierungsmaßnahme/Einstiegsqualifizierungsjahr; 2) Berufsvorbereitungsmaßnahme, Einstiegsqualifizierungsjahr; 3) schulisches Berufsvorbereitungsjahr;
4) schulisches Berufsgrundbildungsjahr; 5) Berufsfachschule ohne vollqualifizierenden Berufsabschluss

2.6 Auszubildende und ausländische Auszubildende in Bayern 2012 nach Ausbildungsjahren, -bereichen und zuständigen Stellen

Ausbildungsbereich Zuständige Stelle (Kammer)	Auszubildende zum 31.12.						Ausländische Auszubildende zum 31.12.					
	ins- gesamt	darunter weiblich	davon im				ins- gesamt	darunter weiblich	davon im			
			1.	2.	3.	4.			1.	2.	3.	4.
			Ausbildungsjahr						Ausbildungsjahr			
Industrie und Handel												
Aschaffenburg	4 152	1 621	1 425	1 423	1 138	166	302	104	121	110	70	1
Coburg	2 134	826	696	723	608	107	12	6	4	3	5	–
Mittelfranken	22 032	8 518	7 469	7 512	6 217	834	1 366	528	531	482	328	25
München und Oberbayern	44 661	18 463	14 457	15 014	13 857	1 333	4 224	1 716	1 486	1 498	1 197	43
Niederbayern	12 304	5 298	4 247	4 095	3 563	399	269	120	107	102	55	5
Oberfranken Bayreuth	10 658	4 124	3 517	3 601	3 069	471	171	71	57	67	44	3
Regensburg	14 167	5 606	4 629	4 716	4 077	745	377	137	131	143	87	16
Schwaben	22 792	9 190	7 714	7 563	6 435	1 080	1 526	605	599	556	341	30
Würzburg	11 043	4 198	3 603	3 600	3 177	663	249	99	95	92	53	9
Handwerk												
Mittelfranken	8 980	2 126	2 510	2 774	2 766	930	586	165	203	167	161	55
München und Oberbayern	23 222	4 947	6 517	7 352	6 874	2 479	1 771	403	668	567	437	99
Niederbayern-Oberpfalz	17 286	4 165	4 721	5 200	5 437	1 928	571	134	181	199	150	41
Oberfranken	5 963	1 324	1 587	1 843	1 883	650	211	52	58	67	69	17
Schwaben	11 626	2 698	3 134	3 677	3 579	1 236	975	270	308	285	307	75
Unterfranken	8 222	1 896	2 274	2 588	2 550	810	395	133	136	130	110	19
Agrarwirtschaft Öffentlicher Dienst und Hauswirtschaft												
StMELF: Agrarwirtschaft	5 085	1 184	1 133	1 855	2 097	–	17	5	5	5	7	–
Öffentlicher Dienst darunter	4 220	2 718	1 300	1 410	1 510	–	66	47	24	24	18	–
Bayerische Verwaltungsschule	2 046	1 345	628	683	735	–	26	18	11	8	7	–
StMELF: Hauswirtschaft	925	871	252	292	381	–	12	11	3	5	4	–
Freie Berufe												
Landesapothekerkammer Bayern	742	714	218	255	269	–	144	136	44	48	52	–
Landesärztekammer Bayern	7 603	7 540	2 584	2 644	2 375	–	556	551	169	192	195	–
Landestierärztekammer Bayern	694	667	278	236	180	–	–	–	–	–	–	–
Landeszahnärztekammer Bayern	5 616	5 568	1 965	1 763	1 888	–	1 064	1 054	384	335	345	–
Notarkasse München	204	163	48	77	79	–	5	5	3	1	1	–
Patentanwaltskammer München	204	189	43	78	83	–	19	17	3	8	8	–
Rechtsanwaltskammer Bamberg	496	483	178	169	149	–	27	24	13	8	6	–
Rechtsanwaltskammer München	1 143	1 093	350	392	401	–	142	137	46	51	45	–
Rechtsanwaltskammer Nürnberg	518	494	196	157	165	–	48	48	25	13	10	–
Steuerberaterkammer München	2 074	1 645	727	711	636	–	132	105	52	40	40	–
Steuerberaterkammer Nürnberg	1 165	903	435	384	346	–	38	33	19	8	11	–
Insgesamt	249 931	99 232	78 207	82 104	75 789	13 831	15 275	6 716	5 475	5 206	4 156	438

3.1 Neu abgeschlossenen Ausbildungsverträge in Bayern 2012 nach Alter, Ausbildungsbereichen und Berufsbereichen

Kenn- ziffer	Ausbildungsbereich Berufsbereich	Auszubildende mit neu abgeschlossenem Ausbildungsvertrag									
		ins- gesamt	davon im Alter von ... Jahren								
			unter 17	17	18	19	20	21	22	23	24 oder mehr
Industrie und Handel											
I	Land-, Forst-, Tierwirtschaft und Gartenbau	294	108	42	33	34	14	17	10	3	33
II	Rohstoffgewinnung, Produktion und Fertigung	17 317	5 508	4 792	2 588	1 515	909	601	426	301	677
III	Bau, Architektur, Vermessung und Gebäudetechnik	717	233	146	116	80	46	37	17	13	29
IV	Naturwissenschaft, Geografie und Informatik	3 153	400	582	512	407	304	243	170	155	380
V	Verkehr, Logistik, Schutz und Sicherheit	4 580	752	834	783	634	472	328	230	165	382
VI	Kaufmännische Dienstleistungen, Warenhandel, Vertrieb, Hotel und Tourismus	17 363	2 976	3 174	2 915	2 476	1 898	1 318	909	552	1 145
VII	Unternehmensorganisation, Buchhaltung, Recht und Verwaltung	12 465	2 065	2 897	2 115	1 840	1 303	802	482	315	646
VIII	Gesundheit, Soziales, Lehre und Erziehung	30	3	3	5	8	1	4	1	2	3
IX	Sprach-, Literatur-, Geistes-, Gesellschafts- und Wirtschaftswissenschaften, Medien, Kunst, Kultur und Gestaltung	1 149	81	128	203	201	166	132	94	48	96
Handwerk											
II	Rohstoffgewinnung, Produktion und Fertigung	13 682	4 641	3 167	2 014	1 202	794	535	374	267	688
III	Bau, Architektur, Vermessung und Gebäudetechnik	6 634	2 311	1 478	939	612	357	266	221	135	315
IV	Naturwissenschaft, Geografie und Informatik	160	55	35	24	15	13	3	5	3	7
V	Verkehr, Logistik, Schutz und Sicherheit	184	36	23	39	26	15	17	8	5	15
VI	Kaufmännische Dienstleistungen, Warenhandel, Vertrieb, Hotel und Tourismus	2 227	744	460	344	220	165	104	62	44	84
VII	Unternehmensorganisation, Buchhaltung, Recht und Verwaltung	1 032	227	249	180	140	87	50	32	20	47
VIII	Gesundheit, Soziales, Lehre und Erziehung	2 853	695	613	434	361	261	165	100	52	172
IX	Sprach-, Literatur-, Geistes-, Gesellschafts- und Wirtschaftswissenschaften, Medien, Kunst, Kultur und Gestaltung	283	49	46	47	40	36	13	18	9	25
Agrarwirtschaft											
I	Land-, Forst-, Tierwirtschaft und Gartenbau	1 875	389	438	323	170	150	107	68	55	175
II	Rohstoffgewinnung, Produktion und Fertigung	95	33	21	13	4	7	2	2	3	10
IV	Naturwissenschaft, Geografie und Informatik	57	17	23	4	5	1	3	2	2	—
VIII	Gesundheit, Soziales, Lehre und Erziehung	43	8	13	14	5	—	1	1	—	1
Öffentlicher Dienst											
III	Bau, Architektur, Vermessung und Gebäudetechnik	43	13	9	5	—	2	1	3	2	8
V	Verkehr, Logistik, Schutz und Sicherheit	72	43	16	4	2	3	1	1	1	1
VII	Unternehmensorganisation, Buchhaltung, Recht und Verwaltung	1 296	321	348	222	149	84	53	29	16	74
Freie Berufe											
VI	Kaufmännische Dienstleistungen, Warenhandel, Vertrieb, Hotel und Tourismus	230	89	65	25	19	11	—	7	3	11
VII	Unternehmensorganisation, Buchhaltung, Recht und Verwaltung	2 177	353	498	359	299	212	125	85	53	193
VIII	Gesundheit, Soziales, Lehre und Erziehung	5 371	1 626	1 280	864	544	354	225	123	93	262
Hauswirtschaft											
VIII	Gesundheit, Soziales, Lehre und Erziehung	333	44	78	93	49	28	17	11	4	9
Insgesamt		95 715	23 820	21 458	15 217	11 057	7 693	5 170	3 491	2 321	5 488

3.2 Auszubildende mit neu abgeschlossenem Ausbildungsvertrag in Bayern 2012 nach schulischer Vorbildung, Berufsbereichen und Berufsgruppen

Kenn- ziffer	Berufsbereich Berufsgruppe	Auszubildende mit neu abgeschlossenem Ausbildungsvertrag						
		ins- gesamt	darunter weiblich	davon mit höchstem allgemeinbildenden Schulabschluss				
				ohne	mit	Realschul- oder gleich- wertiger Abschluss	Hoch- schul-/ Fachhoch- schulreife	Auslän- discher Ab- schluss ¹⁾
Land-, Forst-, Tierwirtschaft und Gartenbau								
111	Landwirtschaft	738	68	—	736	1	1	—
112	Tierwirtschaft	13	4	—	13	—	—	—
113	Pferdewirtschaft	77	69	—	76	1	—	—
114	Fischwirtschaft	18	1	—	18	—	—	—
115	Tierpflege	65	45	—	31	25	9	—
116	Weinbau	32	5	—	32	—	—	—
117	Forst- und Jagdwirtschaft, Landschaftspflege	65	2	—	64	1	—	—
121	Gartenbau	932	211	1	930	1	—	—
122	Floristik	229	221	5	144	65	12	3
Rohstoffgewinnung, Produktion und Fertigung								
212	Naturstein- und Mineralaufbereitung und Baustoffherstellung	205	14	7	118	63	17	—
213	Industrielle Glasherstellung und -verarbeitung	97	20	1	44	47	5	—
214	Industrielle Keramikherstellung und -verarbeitung	18	3	—	12	6	—	—
221	Kunststoff- und Kautschukherstellung und -verarbeitung	610	55	6	295	275	33	1
222	Farb- und Lacktechnik	534	86	32	400	89	12	1
223	Holzbe- und -verarbeitung	1 722	179	77	1 049	434	160	2
231	Papier- und Verpackungstechnik	109	15	1	32	68	8	—
232	Technische Mediengestaltung	588	347	1	53	279	255	—
233	Fototechnik und Fotografie	175	128	2	27	75	71	—
234	Drucktechnik u -weiterverarbeitung, Buchbinderei	333	46	4	148	167	14	—
241	Metallerzeugung	91	2	—	55	35	1	—
242	Metallbearbeitung	1 442	80	60	702	634	45	1
243	Metalloberflächenbehandlung	78	12	—	34	35	9	—
244	Metallbau und Schweißtechnik	1 706	25	85	1 177	401	41	2
245	Feinwerk- und Werkzeugtechnik	1 596	112	30	733	766	66	1
251	Maschinenbau- und Betriebstechnik	3 814	331	18	1 476	2 064	254	2
252	Fahrzeug-, Luft-, Raumfahrt- und Schiffbautechnik	5 309	222	158	2 915	1 947	281	8
261	Mechatronik und Automatisierungstechnik	2 033	200	3	157	1 524	348	1
262	Energietechnik	3 355	127	44	1 362	1 706	237	6
263	Elektrotechnik	1 177	124	7	201	824	145	—
272	Technisches Zeichnen, Konstruktion und Modellbau	1 616	600	3	187	1 105	321	—
273	Technische Produktionsplanung und -steuerung	16	2	—	1	5	10	—
281	Textiltechnik und -produktion	55	13	—	29	23	3	—
282	Textilverarbeitung	292	237	12	124	89	67	—
283	Leder-, Pelzherstellung und -verarbeitung	117	52	1	52	49	15	—
291	Getränkeherstellung	150	15	1	31	67	51	—
292	Lebensmittel- und Genussmittelherstellung	1 846	585	127	1 282	313	116	8
293	Speisenzubereitung	2 010	546	103	1 318	475	94	20
Bau, Architektur, Vermessung und Gebäudetechnik								
311	Bauplanung und -überwachung, Architektur	—	—	—	—	—	—	—
312	Vermessung und Kartografie	55	9	—	5	34	16	—
321	Hochbau	1 609	9	133	1 209	203	57	7
322	Tiefbau	362	5	16	271	55	19	1
331	Bodenverlegung	310	6	27	236	42	5	—
332	Maler- und Lackierer-, Stuckateurarbeiten, Bauwerksabdichtung, Holz- und Bautenschutz	1 433	179	198	1 111	103	17	4
333	Aus- und Trockenbau, Isolierung, Zimmerei, Glaserei, Rollladen- und Jalousiebau	1 187	16	29	745	293	118	2
341	Gebäudetechnik	3	—	—	2	1	—	—
342	Klempnerei, Sanitär, Heizungs- und Klimatechnik	2 171	31	67	1 486	530	82	6
343	Ver- und Entsorgung	264	7	12	152	91	8	—

Fußnoten vgl. Seite 39.

Noch: 3.2 Auszubildende mit neu abgeschlossenem Ausbildungsvertrag in Bayern 2012 nach schulischer Vorbildung,
Berufsbereichen und Berufsgruppen

Kenn- ziffer	Berufsbereich Berufsgruppe	Auszubildende mit neu abgeschlossenem Ausbildungsvertrag						
		ins- gesamt	darunter weiblich	davon mit höchstem allgemeinbildenden Schulabschluss				
				ohne	mit	Realschul- oder gleich- wertiger Abschluss	Hoch- schul-/ Fachhoch- schulreife	Auslän- discher Ab- schluss ¹⁾
Naturwissenschaft, Geografie und Informatik								
412	Biologie	126	93	–	59	33	34	–
413	Chemie	550	244	1	69	366	112	2
414	Physik	96	26	–	12	64	20	–
422	Umweltschutztechnik	154	14	2	78	69	5	–
431	Informatik	1 359	146	6	109	775	465	4
432	IT-Systemanalyse, IT-Anwenderberatung und IT-Vertrieb	254	53	–	24	162	67	1
434	Softwareentwicklung und Programmierung	831	75	1	53	422	352	3
Verkehr, Logistik, Schutz und Sicherheit								
512	Überwachung und Wartung der Verkehrsinfrastruktur	72	–	–	56	15	1	–
513	Lagerwirtschaft, Post und Zustellung, Güterumschlag	2 749	416	88	1 818	800	40	3
514	Servicekräfte im Personenverkehr	92	66	–	9	53	30	–
515	Überwachung und Steuerung des Verkehrsbetriebs	39	10	–	1	29	9	–
516	Kaufleute - Verkehr und Logistik	900	379	8	95	573	224	–
521	Fahrzeugführung im Straßenverkehr	488	37	21	358	97	12	–
522	Fahrzeugführung im Eisenbahnverkehr	104	13	–	33	59	12	–
524	Fahrzeugführung im Schiffsverkehr	18	1	–	5	10	3	–
525	Bau- und Transportgeräteführung	52	–	–	42	10	–	–
531	Objekt-, Personen-, Brandschutz, Arbeitssicherheit	207	43	2	111	80	13	1
533	Gewerbe- und Gesundheitsaufsicht, Desinfektion	4	–	–	2	1	1	–
541	Reinigung	111	22	28	77	6	–	–
Kaufmännische Dienstleistungen, Warenhandel, Vertrieb, Hotel und Tourismus								
611	Einkauf und Vertrieb	38	17	–	14	18	5	1
612	Handel	2 569	1 128	8	253	1 831	474	3
613	Immobilienwirtschaft und Facility-Management	332	198	3	15	165	149	–
621	Verkauf (ohne Produktspezialisierung)	9 659	5 483	168	6 307	2 603	552	29
622	Verkauf von Bekleidung, Elektronik, Kraftfahrzeugen und Hartwaren	810	384	3	101	540	166	–
623	Verkauf von Lebensmitteln	1 864	1 616	87	1 615	150	11	1
624	Verkauf von drogerie- und apothekenüblichen Waren, Sanitäts- und Medizinbedarf	421	397	3	159	190	66	3
625	Buch-, Kunst-, Antiquitäten- und Musikfachhandel	95	85	–	3	10	82	–
631	Tourismus und Sport	641	498	1	84	305	249	2
632	Hotellerie	2 120	1 575	13	743	949	391	24
633	Gastronomie	1 007	629	55	641	248	56	7
634	Veranstaltungsservice und -management	264	160	1	18	79	166	–
Unternehmensorganisation, Buchhaltung, Recht und Verwaltung								
713	Unternehmensorganisation und -strategie	3 873	2 630	5	109	2 528	1 231	–
714	Büro- und Sekretariat	5 561	4 345	40	1 133	3 712	665	11
715	Personalwesen und -dienstleistung	110	79	1	13	51	45	–
721	Versicherungs- und Finanzdienstleistungen	3 776	2 096	3	61	2 244	1 465	3
723	Steuerberatung	1 219	941	–	25	794	376	24
731	Rechtsberatung, -sprechung und -ordnung	958	899	1	123	586	227	21
732	Verwaltung	1 434	1 050	–	32	1 079	321	2
733	Medien-, Dokumentations- und Informationsdienste	39	34	–	1	25	13	–
Gesundheit, Soziales, Lehre und Erziehung								
811	Arzt- und Praxishilfe	5 371	5 308	158	2 289	2 532	388	4
823	Körperpflege	1 949	1 741	102	1 476	320	47	4
824	Bestattungswesen	23	9	–	8	12	3	–
825	Medizin-, Orthopädie- und Rehathechnik	901	576	7	151	497	246	–
832	Hauswirtschaft und Verbraucherberatung	386	372	7	379	–	–	–

Fußnoten vgl. Seite 39.

Noch: 3.2 Auszubildende mit neu abgeschlossenem Ausbildungsvertrag in Bayern 2012 nach schulischer Vorbildung, Berufsbereichen und Berufsgruppen

Kenn- ziffer	Berufsbereich Berufsgruppe	Auszubildende mit neu abgeschlossenem Ausbildungsvertrag						
		ins- gesamt	darunter weiblich	davon mit höchstem allgemeinbildenden Schulabschluss				
				ohne	mit	Realschul- oder gleich- wertiger Abschluss	Hoch- schul-/ Fachhoch- schulreife	Auslän- discher Ab- schluss ¹⁾
				Hauptschul- abschluss				
Sprach-, Literatur-, Geistes-, Gesellschafts- und Wirtschaftswissenschaften, Medien, Kunst, Kultur und Gestaltung								
913	Gesellschaftswissenschaften	10	8	–	2	2	6	–
921	Werbung und Marketing	532	388	2	65	256	208	1
923	Verlags- und Medienwirtschaft	196	152	–	5	73	118	–
932	Innenarchitektur, visuelles Marketing, Raumausstattung	296	201	10	100	121	65	–
933	Kunsth Handwerk und bildende Kunst	12	5	–	8	3	1	–
934	Kunsth Handwerkliche Keramik- und Glasgestaltung	17	15	–	4	4	9	–
935	Kunsth Handwerkliche Metallgestaltung	99	53	1	33	45	19	1
936	Musikinstrumentenbau	24	7	–	4	6	14	–
945	Veranstaltungs-, Kamera- und Tontechnik	241	42	–	31	86	124	–
946	Bühnen- und Kostümbilderei, Requisite	5	4	–	1	–	4	–
Insgesamt		95 715	39 829	2 107	40 292	40 699	12 385	232

1) Im Ausland erworbener Abschluss, der nicht zuzuordnen ist.

3.3 Auszubildende mit neu abgeschlossenem Ausbildungsvertrag in Bayern 2012 nach Art der beruflichen Qualifizierungsmaßnahme, beruflicher Vorbildung, Berufsbereichen und Berufsgruppen

Kenn- ziffer	Berufsbereich Berufsgruppe	Auszubildende zum 31.12.										
		ins- gesamt	Art der beruflichen Qualifizierungsmaßnahme (Mehrfachnennung möglich)						Art der beruflichen Vorbildung (Mehrfachnennung möglich)			
			keine Teil- nahme	BQM ¹⁾	BVM / EQJ ²⁾	BVJ ³⁾	BGJ ⁴⁾	BFS ⁵⁾	keine	Aus- bildung erfolg- reich	Aus- bildung nicht erfolg- reich	schu- liche Berufs- aus- bildung
Land-, Forst-, Tierwirtschaft und Gartenbau												
111	Landwirtschaft	738	215	–	–	–	523	–	557	124	–	57
112	Tierwirtschaft	13	4	–	–	–	9	–	10	2	–	1
113	Pferdewirtschaft	77	77	–	–	–	–	–	48	12	–	17
114	Fischwirtschaft	18	18	–	–	–	–	–	11	2	–	5
115	Tierpflege	65	59	6	–	–	–	–	61	2	3	–
116	Weinbau	32	22	–	–	–	10	–	12	11	–	9
117	Forst- und Jagdwirtschaft, Landschaftspflege	65	65	–	–	–	–	–	59	4	–	2
121	Gartenbau	932	930	–	–	–	2	–	778	57	–	97
122	Floristik	229	223	5	1	–	–	–	212	8	10	2
Rohstoffgewinnung, Produktion und Fertigung												
212	Naturstein- und Mineralaufbereitung und Baustoffherstellung	205	190	10	2	1	2	–	174	10	21	–
213	Industrielle Glasherstellung und -verarbeitung	97	95	1	1	–	–	–	90	2	5	–
214	Industrielle Keramikherstellung und -verarbeitung	18	18	–	–	–	–	–	17	1	–	–
221	Kunststoff- und Kautschukherstellung und -verarbeitung	610	603	3	2	1	1	–	523	30	69	1
222	Farb- und Lacktechnik	534	445	40	26	24	1	1	441	18	76	–
223	Holzbe- und -verarbeitung	1 722	416	12	49	31	1 220	3	1 444	63	148	79
231	Papier- und Verpackungstechnik	109	107	1	1	–	–	–	103	4	4	–
232	Technische Mediengestaltung	588	578	10	1	–	–	–	553	13	23	2
233	Fototechnik und Fotografie	175	166	6	2	1	–	–	142	5	27	2
234	Drucktechnik u -weiterverarbeitung, Buchbinderei	333	323	8	1	1	–	–	299	12	24	1
241	Metallerzeugung	91	89	1	1	–	–	–	86	4	1	–
242	Metallbearbeitung	1 442	1 385	7	34	14	4	1	1 350	33	64	–
243	Metalloberflächenbehandlung	78	76	–	–	2	–	–	71	4	3	–
244	Metallbau und Schweißtechnik	1 706	1 554	38	51	51	10	6	1 482	59	173	1
245	Feinwerk- und Werkzeugtechnik	1 596	1 569	7	7	7	3	3	1 467	47	82	4
251	Maschinenbau- und Betriebstechnik	3 814	3 769	25	2	12	4	2	3 663	98	74	3
252	Fahrzeug-, Luft-, Raumfahrt- und Schiffbautechnik	5 309	5 021	95	112	54	19	20	4 559	228	521	10
261	Mechatronik und Automatisierungstechnik	2 033	2 028	1	2	–	2	–	1 965	44	32	2
262	Energietechnik	3 355	3 255	17	40	31	7	12	2 992	101	264	8
263	Elektrotechnik	1 177	1 158	7	9	4	–	–	1 117	24	39	4
272	Technisches Zeichnen, Konstruktion und Modellbau	1 616	1 600	8	4	–	4	2	1 553	31	35	4
273	Technische Produktionsplanung und -steuerung	16	16	–	–	–	–	–	15	1	–	–
281	Textiltechnik und -produktion	55	54	1	–	–	–	–	48	7	3	–
282	Textilverarbeitung	292	277	6	8	1	–	–	248	25	26	1
283	Leder-, Pelzherstellung und -verarbeitung	117	108	2	3	1	2	1	98	8	11	1
291	Getränkeherstellung	150	150	–	–	–	–	–	140	4	6	–
292	Lebensmittel- und Genussmittelherstellung	1 846	1 740	35	38	29	1	6	1 387	127	330	13
293	Speisenzubereitung	2 010	1 929	25	37	14	–	6	1 743	108	150	25
Bau, Architektur, Vermessung und Gebäudetechnik												
311	Bauplanung und -überwachung, Architektur	–	–	–	–	–	–	–	–	–	–	–
312	Vermessung und Kartografie	55	55	–	–	–	–	–	50	1	4	1
321	Hochbau	1 609	1 531	6	26	31	13	4	1 298	174	136	2
322	Tiefbau	362	352	–	5	2	1	2	294	44	30	–
331	Bodenverlegung	310	275	8	12	11	5	1	243	27	39	–

Fußnoten vgl. Seite 42.

3.3 Auszubildende mit neu abgeschlossenem Ausbildungsvertrag in Bayern 2012 nach Art der beruflichen Qualifizierungsmaßnahme, beruflicher Vorbildung, Berufsbereichen und Berufsgruppen

Kenn- ziffer	Berufsbereich Berufsgruppe	Auszubildende zum 31.12.										
		ins- gesamt	Art der beruflichen Qualifizierungsmaßnahme (Mehrfachnennung möglich)						Art der beruflichen Vorbildung (Mehrfachnennung möglich)			
			keine Teil- nahme	BQM ¹⁾	BVM / EQJ ²⁾	BVJ ³⁾	BGJ ⁴⁾	BFS ⁵⁾	keine	Aus- bildung erfolg- reich	Aus- bildung nicht erfolg- reich	schu- liche Berufs- aus- bildung
Noch: Bau, Architektur, Vermessung und Gebäudetechnik												
332	Maler- und Lackierer-, Stuckateurarbeiten, Bau- werksabdichtung, Holz- und Bautenschutz	1 433	1 151	55	141	81	11	9	1 021	94	314	7
333	Aus- und Trockenbau, Isolierung, Zimmerei, Glaserei, Rollladen- und Jalousiebau	1 187	495	4	12	10	668	1	978	75	86	54
341	Gebäudetechnik	3	3	–	–	–	–	–	3	–	–	–
342	Klempnerei, Sanitär, Heizungs- und Klimatechnik	2 171	2 046	33	38	28	13	21	1 804	77	285	5
343	Ver- und Entsorgung	264	258	1	2	2	–	1	249	7	10	1
Naturwissenschaft, Geografie, Informatik												
412	Biologie	126	126	–	–	–	–	–	118	2	–	6
413	Chemie	550	550	–	–	–	–	–	537	12	4	–
414	Physik	96	94	1	1	–	–	–	92	1	3	–
422	Umweltschutztechnik	154	152	–	1	1	–	–	125	12	17	–
431	Informatik	1 359	1 345	9	3	–	–	2	1 272	40	38	17
432	IT-Systemanalyse, IT-Anwenderberatung und IT-Vertrieb	254	253	1	–	–	–	–	221	13	15	11
434	Softwareentwicklung und Programmierung	831	825	4	3	–	–	–	786	27	16	6
Verkehr, Logistik, Schutz und Sicherheit												
512	Überwachung und Wartung der Verkehrsinfrastruktur	72	70	1	1	–	–	–	62	9	–	3
513	Lagerwirtschaft, Post und Zustellung, Güterumschlag	2 749	2 598	31	86	31	4	3	2 363	225	200	36
514	Servicekräfte im Personenverkehr	92	92	–	–	–	–	–	92	–	–	–
515	Überwachung und Steuerung des Verkehrsbetriebs	39	39	–	–	–	–	–	35	1	3	–
516	Kaufleute - Verkehr und Logistik	900	896	1	1	2	–	–	812	37	31	37
521	Fahrzeugführung im Straßenverkehr	488	472	6	5	3	1	2	412	47	40	2
522	Fahrzeugführung im Eisenbahnverkehr	104	104	–	–	–	–	–	101	1	2	–
524	Fahrzeugführung im Schiffsverkehr	18	18	–	–	–	–	–	13	1	2	3
525	Bau- und Transportgeräteführung	52	51	–	–	–	1	–	43	7	2	–
531	Objekt-, Personen-, Brandschutz, Arbeitssicherheit	207	204	3	–	–	–	–	193	3	11	–
533	Gewerbe- und Gesundheitsaufsicht, Desinfektion	4	4	–	–	–	–	–	3	1	1	–
541	Reinigung	111	86	5	16	5	–	–	88	3	22	–
Kaufmännische Dienstleistungen, Warenhandel, Vertrieb, Hotel und Tourismus												
611	Einkauf und Vertrieb	38	37	1	–	–	–	–	33	4	1	–
612	Handel	2 569	2 551	12	2	–	4	–	2 345	71	89	91
613	Immobilienwirtschaft, Facility-Management	332	329	3	–	–	–	–	295	17	12	11
621	Verkauf (ohne Produktspezialisierung)	9 659	9 275	209	122	39	10	11	7 747	1 494	903	101
622	Verkauf von Bekleidung, Elektronik, Kraftfahr- zeugen und Hartwaren	810	795	10	4	–	–	1	703	56	43	21
623	Verkauf von Lebensmitteln	1 864	1 728	29	44	51	3	13	1 359	41	451	14
624	Verkauf von drogerie- und apothekenüblichen Waren, Sanitäts- und Medizinbedarf	421	402	4	11	6	–	–	391	8	13	12
625	Buch-, Kunst-, Antiquitäten- und Musikfachhandel	95	94	1	–	–	–	–	83	1	11	–
631	Tourismus und Sport	641	638	3	–	–	–	–	573	19	31	24
632	Hotellerie	2 120	2 101	7	8	3	1	2	1 911	80	107	40
633	Gastronomie	1 007	985	6	10	3	1	3	875	36	92	20
634	Veranstaltungsservice und -management	264	262	1	–	–	–	1	238	17	7	6

Fußnoten vgl. Seite 42.

3.3 Auszubildende mit neu abgeschlossenem Ausbildungsvertrag in Bayern 2012 nach Art der beruflichen Qualifizierungsmaßnahme, beruflicher Vorbildung, Berufsbereichen und Berufsgruppen

Kenn- ziffer	Berufsbereich Berufsgruppe	Auszubildende zum 31.12.										
		ins- gesamt	Art der beruflichen Qualifizierungsmaßnahme (Mehrfachnennung möglich)						Art der beruflichen Vorbildung (Mehrfachnennung möglich)			
			keine Teil- nahme	BQM ¹⁾	BVM / EQJ ²⁾	BVJ ³⁾	BGJ ⁴⁾	BFS ⁵⁾	keine	Aus- bildung erfolg- reich	Aus- bildung nicht erfolg- reich	schu- liche Berufs- aus- bildung
Unternehmensorganisation, Buchhaltung, Recht und Verwaltung												
713	Unternehmensorganisation und -strategie	3 873	3 866	3	1	–	–	3	3 573	110	79	143
714	Büro- und Sekretariat	5 561	5 430	54	51	18	2	9	4 843	251	407	125
715	Personalwesen und -dienstleistung	110	108	2	–	–	–	–	100	3	7	1
721	Versicherungs- und Finanzdienstleistungen	3 776	3 770	5	1	–	–	–	3 577	64	78	89
723	Steuerberatung	1 219	1 219	–	–	–	–	–	1 135	45	15	24
731	Rechtsberatung, -sprechung und -ordnung	958	958	–	–	–	–	–	938	16	–	4
732	Verwaltung	1 434	1 280	149	3	–	2	–	1 405	15	11	4
733	Medien-, Dokumentations- und Informationsdienste	39	39	–	–	–	–	–	35	3	1	–
Gesundheit, Soziales, Lehre und Erziehung												
811	Arzt- und Praxishilfe	5 371	4 988	303	30	42	2	12	4 754	520	86	14
823	Körperpflege	1 949	1 690	139	77	42	3	11	1 381	58	503	10
824	Bestattungswesen	23	22	–	1	–	–	–	20	2	1	–
825	Medizin-, Orthopädie- und Rehathechnik	901	886	6	3	3	1	2	738	58	104	5
832	Hauswirtschaft und Verbraucherberatung	386	279	–	–	–	4	103	373	8	–	5
Sprach-, Literatur-, Geistes-, Gesellschafts- und Wirtschaftswissenschaften, Medien, Kunst, Kultur und Gestaltung												
913	Gesellschaftswissenschaften	10	10	–	–	–	–	–	10	–	–	–
921	Werbung und Marketing	532	528	2	2	–	–	–	484	16	30	12
923	Verlags- und Medienwirtschaft	196	196	–	–	–	–	–	188	5	5	–
932	Innenarchitektur, visuelles Marketing, Raumausstattung	296	278	4	10	3	–	1	258	11	26	2
933	Kunsth Handwerk und bildende Kunst	12	10	–	1	–	–	1	10	1	1	–
934	Kunsth Handwerkliche Keramik- und Glasgestaltung	17	17	–	–	–	–	–	14	1	2	–
935	Kunsth Handwerkliche Metallgestaltung	99	87	2	5	3	–	2	74	5	16	5
936	Musikinstrumentenbau	24	23	1	–	–	–	–	21	1	1	1
945	Veranstaltungs-, Kamera-, Tontechnik	241	239	2	–	–	–	–	238	1	2	–
946	Bühnen- und Kostümbildnerei, Requisite	5	5	–	–	–	–	–	5	–	–	–
Insgesamt		95 715	89 602	1 504	1 173	699	2 574	284	83 553	5 312	6 670	1 327

1) betriebliche Qualifizierungsmaßnahme/Einstiegsqualifizierungsjahr; 2) Berufsvorbereitungsmaßnahme, Einstiegsqualifizierungsjahr; 3) schulisches Berufsvorbereitungsjahr;
4) schulisches Berufsgrundbildungsjahr; 5) Berufsfachschule ohne vollqualifizierenden Berufsabschluss

3.4 Auszubildende mit neu abgeschlossenem Ausbildungsvertrag in Bayern 2012 nach schulischer Vorbildung, Ausbildungsbereichen und zuständigen Stellen

Ausbildungsbereich Zuständige Stelle (Kammer)	Auszubildende mit neu abgeschlossenem Ausbildungsvertrag						
	ins- gesamt	darunter weiblich	davon mit schulischer Vorbildung / zuletzt erreichtem Abschluss				
			ohne	mit	Realschul- oder gleich- wertiger Abschluss	Hochschul-/ Fachhoch- schulreife	Ausländischer Abschluss ¹⁾
Industrie und Handel							
Aschaffenburg	1 621	628	8	513	854	241	5
Coburg	795	327	1	249	419	126	–
Mittelfranken	8 875	3 588	109	2 966	4 156	1 611	33
München und Oberbayern	17 585	7 485	183	5 315	8 478	3 562	47
Niederbayern	5 075	2 367	30	1 612	2 757	656	20
Oberfranken Bayreuth	4 178	1 710	15	1 565	1 931	660	7
Regensburg	5 387	2 296	71	1 801	2 831	679	5
Schwaben	9 289	3 895	173	3 296	4 535	1 272	13
Würzburg	4 263	1 715	63	1 307	2 265	628	–
Handwerk							
Mittelfranken	3 277	830	86	2 279	745	167	–
München und Oberbayern	8 498	1 994	355	5 037	2 505	588	13
Niederbayern-Oberpfalz	6 084	1 593	240	3 845	1 628	358	13
Oberfranken	2 141	535	180	1 264	579	118	–
Schwaben	4 127	1 030	314	2 486	1 046	262	19
Unterfranken	2 928	726	115	1 754	887	167	5
Agrarwirtschaft, Öffentlicher Dienst und Hauswirtschaft							
StMELF: Agrarwirtschaft	2 070	473	1	2 064	4	1	–
Öffentlicher Dienst	1 411	948	–	86	1 035	289	1
darunter							
Bayerische Verwaltungsschule	636	455	–	4	585	47	–
StMELF: Hauswirtschaft	333	320	2	331	–	–	–
Freie Berufe							
Landesapothekerkammer Bayern	230	221	2	85	132	9	2
Landesärztekammer Bayern	3 055	3 028	135	1 098	1 663	159	–
Landestierärztekammer Bayern	283	269	1	60	104	118	–
Landeszahnärztekammer Bayern	2 033	2 011	22	1 131	765	111	4
Notarkasse München	71	55	–	1	30	40	–
Patentanwaltskammer München	82	74	–	1	19	42	20
Rechtsanwaltskammer Bamberg	188	180	–	42	119	27	–
Rechtsanwaltskammer München	384	370	–	50	258	75	1
Rechtsanwaltskammer Nürnberg	233	220	1	29	160	43	–
Steuerberaterkammer München	742	580	–	12	487	220	23
Steuerberaterkammer Nürnberg	477	361	–	13	307	156	1
Insgesamt	95 715	39 829	2 107	40 292	40 699	12 385	232

1) Im Ausland erworbener Abschluss, der nicht zuzuordnen ist.

3.5 Auszubildende mit neu abgeschlossenem Ausbildungsvertrag in Bayern 2012 nach Art der beruflichen Qualifizierungsmaßnahme, beruflicher Vorbildung, Ausbildungsbereichen und zuständigen Stellen

Ausbildungsbereich Zuständige Stelle (Kammer)	Auszubildende mit neu abgeschlossenem Ausbildungsvertrag											
	ins- gesamt	darunter weiblich	Art der beruflichen Qualifizierungsmaßnahme (Mehrfachnennung möglich)						Art der beruflichen Vorbildung (Mehrfachnennung möglich)			
			keine Teil- nahme	BQM ¹⁾	BVM / EQJ ²⁾	BVJ ³⁾	BGJ ⁴⁾	BFS ⁵⁾	keine	Aus- bildung erfolg- reich	Aus- bildung nicht erfolg- reich	schu- lische Berufs- aus- bildung
Industrie und Handel												
Aschaffenburg	1 621	628	1 554	1	44	10	5	7	782	88	119	708
Coburg	795	327	794	1	–	–	–	–	795	–	–	–
Mittelfranken	8 875	3 588	8 633	154	55	28	13	1	7 724	439	742	14
München und Oberbayern	17 585	7 485	17 573	8	2	2	1	–	17 325	127	134	6
Niederbayern	5 075	2 367	4 945	104	12	5	8	3	4 732	198	145	9
Oberfranken Bayreuth	4 178	1 710	4 099	79	–	–	–	–	3 396	778	312	4
Regensburg	5 387	2 296	5 147	68	135	22	7	14	4 752	296	340	18
Schwaben	9 289	3 895	9 222	13	15	18	7	16	8 382	855	576	73
Würzburg	4 263	1 715	4 115	37	73	29	4	6	3 612	314	338	18
Handwerk												
Mittelfranken	3 277	830	2 908	65	35	44	219	14	2 659	150	462	8
München und Oberbayern	8 498	1 994	7 355	120	188	176	660	23	7 034	366	1 054	56
Niederbayern-Oberpfalz	6 084	1 593	5 268	117	173	81	433	20	4 767	313	927	97
Oberfranken	2 141	535	1 860	64	64	48	102	11	1 616	146	369	15
Schwaben	4 127	1 030	3 279	168	192	118	362	36	3 349	196	579	15
Unterfranken	2 928	726	2 468	48	140	70	201	17	2 233	214	461	27
Agrarwirtschaft, Öffentlicher Dienst und Hauswirtschaft												
StMELF: Agrarwirtschaft	2 070	473	1 486	–	–	–	544	40	1 649	221	–	200
Öffentlicher Dienst	1 411	948	1 255	150	4	–	2	–	1 378	20	9	7
darunter												
Bayerische Verwaltungsschule	636	455	636	–	–	–	–	–	636	–	–	–
StMELF: Hauswirtschaft	333	320	265	–	–	–	4	64	322	7	–	4
Freie Berufe												
Landesapothekerkammer Bayern	230	221	211	4	11	6	–	–	219	3	2	6
Landesärztekammer Bayern	3 055	3 028	3 055	–	–	–	–	–	2 565	490	–	–
Landestierärztekammer Bayern	283	269	–	282	–	–	–	1	283	–	–	–
Landeszahnärztekammer Bayern	2 033	2 011	1 933	21	30	42	2	11	1 906	30	86	14
Notarkasse München	71	55	71	–	–	–	–	–	70	1	–	–
Patentanwaltskammer München	82	74	82	–	–	–	–	–	63	15	–	4
Rechtsanwaltskammer Bamberg	188	180	188	–	–	–	–	–	188	–	–	–
Rechtsanwaltskammer München	384	370	384	–	–	–	–	–	384	–	–	–
Rechtsanwaltskammer Nürnberg	233	220	233	–	–	–	–	–	233	–	–	–
Steuerberaterkammer München	742	580	742	–	–	–	–	–	698	33	3	8
Steuerberaterkammer Nürnberg	477	361	477	–	–	–	–	–	437	12	12	16
Insgesamt	95 715	39 829	89 602	1 504	1 173	699	2 574	284	83 553	5 312	6 670	1 327

1) betriebliche Qualifizierungsmaßnahme/Einstiegsqualifizierungsjahr; 2) Berufsvorbereitungsmaßnahme, Einstiegsqualifizierungsjahr; 3) schulisches Berufsvorbereitungsjahr;
4) schulisches Berufsgrundbildungsjahr; 5) Berufsfachschule ohne vollqualifizierenden Berufsabschluss

3.6 Auszubildende und ausländische Auszubildende mit neu abgeschlossenem Ausbildungsvertrag in Bayern 2012 nach Ausbildungsjahren, -bereichen und zuständigen Stellen

Ausbildungsbereich Zuständige Stelle (Kammer)	Auszubildende mit neu abgeschlossenem Ausbildungsvertrag						Ausländische Auszubildende mit neu abgeschlossenem Ausbildungsvertrag					
	ins- gesamt	darunter weiblich	davon im				ins- gesamt	darunter weiblich	davon im			
			1.	2.	3.	4.			1.	2.	3.	4.
			Ausbildungsjahr						Ausbildungsjahr			
Industrie und Handel												
Aschaffenburg	1 621	628	1 422	109	88	2	134	46	120	4	10	–
Coburg	795	327	688	60	44	3	4	2	4	–	–	–
Mittelfranken	8 875	3 588	7 428	866	572	9	632	248	529	56	47	–
München und Oberbayern	17 585	7 485	14 379	2 173	1 019	14	1 877	749	1 473	216	188	–
Niederbayern	5 075	2 367	4 229	513	311	22	140	64	106	20	14	–
Oberfranken Bayreuth	4 178	1 710	3 489	405	280	4	75	37	57	5	13	–
Regensburg	5 387	2 296	4 615	449	311	12	159	53	129	17	13	–
Schwaben	9 289	3 895	7 657	906	687	39	741	288	591	85	65	–
Würzburg	4 263	1 715	3 557	395	304	7	126	52	94	19	13	–
Handwerk												
Mittelfranken	3 277	830	2 491	547	207	32	249	62	200	26	18	5
München und Oberbayern	8 498	1 994	6 477	1 523	435	63	786	177	663	78	37	8
Niederbayern-Oberpfalz	6 084	1 593	4 681	990	375	38	240	55	178	47	14	1
Oberfranken	2 141	535	1 580	378	163	20	79	27	58	15	6	–
Schwaben	4 127	1 030	3 097	788	211	31	389	120	306	56	23	4
Unterfranken	2 928	726	2 262	449	207	10	167	58	134	24	8	1
Agrarwirtschaft, Öffentlicher Dienst und Hauswirtschaft												
StMELF: Agrarwirtschaft	2 070	473	1 078	834	158	–	6	3	5	1	–	–
Öffentlicher Dienst	1 411	948	1 298	110	3	–	27	19	24	3	–	–
darunter												
Bayerische Verwaltungsschule	636	455	627	6	3	–	11	8	11	–	–	–
StMELF: Hauswirtschaft	333	320	248	58	27	–	5	4	3	2	–	–
Freie Berufe												
Landesapothekerkammer Bayern	230	221	217	13	–	–	44	41	44	–	–	–
Landesärztekammer Bayern	3 055	3 028	2 570	239	246	–	209	208	168	19	22	–
Landestierärztekammer Bayern	283	269	277	6	–	–	–	–	–	–	–	–
Landeszahnärztekammer Bayern	2 033	2 011	1 931	100	2	–	386	379	375	10	1	–
Notarkasse München	71	55	48	23	–	–	3	3	3	–	–	–
Patentanwaltskammer München	82	74	42	40	–	–	9	7	3	6	–	–
Rechtsanwaltskammer Bamberg	188	180	177	11	–	–	16	14	13	3	–	–
Rechtsanwaltskammer München	384	370	347	37	–	–	47	46	46	1	–	–
Rechtsanwaltskammer Nürnberg	233	220	196	25	12	–	29	29	25	4	–	–
Steuerberaterkammer München	742	580	725	15	2	–	55	40	51	4	–	–
Steuerberaterkammer Nürnberg	477	361	435	27	15	–	19	16	19	–	–	–
Insgesamt	95 715	39 829	77 641	12 089	5 679	306	6 653	2 847	5 421	721	492	19

4.1 Auszubildende mit vorzeitig gelöstem Ausbildungsvertrag in Bayern 2012 nach Alter, Ausbildungsbereichen und Berufsbereichen

Kenn- ziffer	Ausbildungsbereich Berufsbereich	Auszubildende mit neu abgeschlossenem Ausbildungsvertrag									
		ins- gesamt	davon im Alter von ... Jahren								
			unter 17	17	18	19	20	21	22	23	24 oder mehr
Industrie und Handel											
I	Land-, Forst-, Tierwirtschaft und Gartenbau	74	11	11	16	8	6	7	3	3	9
II	Rohstoffgewinnung, Produktion und Fertigung	2 615	188	342	484	491	357	208	162	96	287
III	Bau, Architektur, Vermessung und Gebäudetechnik	170	13	32	37	33	19	12	6	6	12
IV	Naturwissenschaft, Geografie und Informatik	396	9	27	50	63	58	53	34	35	67
V	Verkehr, Logistik, Schutz und Sicherheit	1 065	45	65	152	189	154	128	89	66	177
VI	Kaufmännische Dienstleistungen, Warenhandel, Vertrieb, Hotel und Tourismus	5 184	377	634	914	923	732	512	371	215	506
VII	Unternehmensorganisation, Buchhaltung, Recht und Verwaltung	1 594	39	117	234	260	277	208	139	100	220
VIII	Gesundheit, Soziales, Lehre und Erziehung	15	–	–	2	4	1	1	4	1	2
IX	Sprach-, Literatur-, Geistes-, Gesellschafts- und Wirtschaftswissenschaften, Medien, Kunst, Kultur und Gestaltung	145	1	7	13	21	19	24	21	15	24
Handwerk											
II	Rohstoffgewinnung, Produktion und Fertigung	3 911	420	576	796	687	509	290	205	115	313
III	Bau, Architektur, Vermessung und Gebäudetechnik	2 027	221	320	409	418	244	121	95	71	128
IV	Naturwissenschaft, Geografie und Informatik	45	8	5	8	10	6	2	1	–	5
V	Verkehr, Logistik, Schutz und Sicherheit	94	5	9	23	12	13	15	2	3	12
VI	Kaufmännische Dienstleistungen, Warenhandel, Vertrieb, Hotel und Tourismus	1 162	165	200	236	205	141	87	51	28	49
VII	Unternehmensorganisation, Buchhaltung, Recht und Verwaltung	279	20	33	57	41	45	34	9	19	21
VIII	Gesundheit, Soziales, Lehre und Erziehung	1 157	115	183	219	219	160	90	42	33	96
IX	Sprach-, Literatur-, Geistes-, Gesellschafts- und Wirtschaftswissenschaften, Medien, Kunst, Kultur und Gestaltung	80	3	6	22	7	14	7	5	5	11
Agrarwirtschaft											
I	Land-, Forst-, Tierwirtschaft und Gartenbau	320	23	31	55	61	41	29	15	17	48
II	Rohstoffgewinnung, Produktion und Fertigung	5	–	–	3	–	1	–	–	1	–
IV	Naturwissenschaft, Geografie und Informatik	–	–	–	–	–	–	–	–	–	–
VIII	Gesundheit, Soziales, Lehre und Erziehung	5	–	–	1	1	2	–	–	1	–
Öffentlicher Dienst											
III	Bau, Architektur, Vermessung und Gebäudetechnik	7	–	–	1	1	2	1	–	–	2
V	Verkehr, Logistik, Schutz und Sicherheit	10	1	–	1	3	1	1	–	–	3
VII	Unternehmensorganisation, Buchhaltung, Recht und Verwaltung	32	2	1	3	6	7	5	4	–	4
Freie Berufe											
VI	Kaufmännische Dienstleistungen, Warenhandel, Vertrieb, Hotel und Tourismus	48	7	9	10	10	2	2	1	–	7
VII	Unternehmensorganisation, Buchhaltung, Recht und Verwaltung	618	21	67	105	133	103	53	54	17	65
VIII	Gesundheit, Soziales, Lehre und Erziehung	1 517	159	224	300	273	195	135	80	49	102
Hauswirtschaft											
VIII	Gesundheit, Soziales, Lehre und Erziehung	79	2	8	18	14	14	5	5	5	8
Insgesamt		22 654	1 855	2 907	4 169	4 093	3 123	2 030	1 398	901	2 178

4.2 Auszubildende und ausländische Auszubildende mit vorzeitig gelöstem Ausbildungsvertrag in Bayern 2011 nach Ausbildungsjahren, -bereichen und zuständigen Stellen

Ausbildungsbereich Zuständige Stelle (Kammer)	Auszubildende mit vorzeitig gelöstem Ausbildungsvertrag						Ausländische Auszubildende mit vorzeitig gelöstem Ausbildungsvertrag					
	ins- gesamt	darunter weiblich	davon im				ins- gesamt	darunter weiblich	davon im			
			1.	2.	3.	4.			1.	2.	3.	4.
			Ausbildungsjahr						Ausbildungsjahr			
Industrie und Handel												
Aschaffenburg	326	148	196	88	42	–	33	17	20	5	8	–
Coburg	147	75	85	49	13	–	6	3	3	2	1	–
Mittelfranken	1 401	626	732	474	191	4	148	66	83	49	16	–
München und Oberbayern	3 910	1 648	2 250	1 197	455	8	703	262	447	176	79	1
Niederbayern	1 019	536	576	300	139	4	59	31	42	14	3	–
Oberfranken Bayreuth	914	422	571	242	100	1	24	14	9	14	1	–
Regensburg	828	370	469	229	123	7	51	16	34	9	8	–
Schwaben	1 871	810	1 078	575	216	2	199	96	123	57	19	–
Würzburg	842	346	516	233	91	2	46	17	34	8	4	–
Handwerk												
Mittelfranken	1 189	350	656	340	176	17	111	32	64	32	12	3
München und Oberbayern	2 590	760	1 419	827	311	33	327	87	203	90	30	4
Niederbayern-Oberpfalz	1 923	612	1 086	557	269	11	101	24	62	25	14	–
Oberfranken	905	300	489	278	129	9	46	17	24	18	3	1
Schwaben	1 227	355	650	395	170	12	125	43	73	35	17	–
Unterfranken	921	316	507	282	126	6	65	16	40	15	9	1
Agrarwirtschaft, Öffentlicher Dienst und Hauswirtschaft												
StMELF: Agrarwirtschaft	330	101	66	63	201	–	1	–	–	1	–	–
Öffentlicher Dienst darunter	49	28	17	20	12	–	1	1	–	–	1	–
Bayerische Verwaltungsschule	14	7	7	3	4	–	1	1	–	–	1	–
StMELF: Hauswirtschaft	79	77	27	22	30	–	3	3	1	1	1	–
Freie Berufe												
Landesapothekerkammer Bayern	48	47	33	10	5	–	14	14	6	5	3	–
Landesärztekammer Bayern	859	846	482	233	144	–	90	88	48	27	15	–
Landestierärztekammer Bayern	117	110	78	33	6	–	–	–	–	–	–	–
Landeszahnärztekammer Bayern	541	533	423	87	31	–	121	120	98	17	6	–
Notarkasse München	–	–	–	–	–	–	–	–	–	–	–	–
Patentanwaltskammer München	8	8	4	4	–	–	–	–	–	–	–	–
Rechtsanwaltskammer Bamberg	41	38	29	8	4	–	4	4	4	–	–	–
Rechtsanwaltskammer München	211	194	140	54	17	–	36	32	25	7	4	–
Rechtsanwaltskammer Nürnberg	87	82	55	28	4	–	8	6	5	1	2	–
Steuerberaterkammer München	92	71	69	22	1	–	8	6	6	2	–	–
Steuerberaterkammer Nürnberg	179	136	62	38	79	–	3	3	–	1	2	–
Insgesamt	22 654	9 945	12 765	6 688	3 085	116	2 333	1 018	1 454	611	258	10

5.1 Ausländische Auszubildende und neu abgeschlossene Ausbildungsverträge von ausländischen Auszubildenden in Bayern 2012 nach ausgewählten Ausbildungsbereichen, Geschlecht und ausgewählten Kontinenten und Ländern

Land der Staatsangehörigkeit	Ausbildungsbereich											
	Industrie und Handel				Handwerk				Freie Berufe			
	Auszubildende		Neuabschl.		Auszubildende		Neuabschl.		Auszubildende		Neuabschl.	
	insg.	weibl.	insg.	weibl.	insg.	weibl.	insg.	weibl.	insg.	weibl.	insg.	weibl.
Ausl. Auszubildende insgesamt	8 496	3 386	3 888	1 539	4 509	1 157	1 910	499	2 175	2 110	817	783
Staaten der Europäischen Union												
Insgesamt	2 096	869	971	400	1 050	271	475	132	439	416	174	164
darunter												
Bulgarien	59	35	30	14	33	4	18	2	8	8	3	3
Griechenland	387	123	203	65	191	49	91	18	105	97	44	40
Italien	635	231	284	104	305	89	118	40	123	116	51	50
Österreich	222	105	86	46	93	23	46	17	39	36	14	12
Polen	192	104	78	38	121	31	52	18	47	44	20	18
Portugal	62	21	26	11	41	10	18	4	8	7	3	3
Europäische Nicht-EU-Staaten												
Insgesamt	5 197	2 023	2 336	904	2 587	691	1 065	297	1 401	1 371	497	481
darunter												
Albanien	122	58	55	27	76	24	33	10	41	40	12	12
Bosnien und Herzegowina	277	112	108	44	101	18	39	9	103	96	38	33
Kosovo	433	168	214	90	251	58	110	23	162	158	58	55
Kroatien ¹⁾	335	148	139	54	108	24	46	13	79	77	31	31
Mazedonien	91	38	49	22	37	10	18	7	23	23	11	11
Russische Föderation	179	94	81	45	71	21	29	10	50	50	16	16
Serbien (ohne Kosovo)	317	112	131	42	170	48	66	18	116	115	36	35
Türkei	3 217	1 164	1 474	534	1 690	464	696	200	770	757	278	272
Ukraine	147	84	54	30	62	18	20	5	40	39	11	10
Außereuropäische Staaten oder sonstige Angabe												
Insgesamt	1 203	494	581	235	872	195	370	70	335	323	146	138
darunter												
Afghanistan	97	17	47	6	80	6	40	3	44	36	21	15
Brasilien	56	26	25	8	22	6	6	1	12	11	7	6
Irak	141	38	84	21	160	39	67	15	70	69	29	29
Thailand	114	71	62	41	67	26	28	8	13	13	6	6
Vietnam	126	46	55	20	30	9	15	5	14	12	8	7
Ohne Angabe, ungeklärt, staatenlos	20	7	6	2	146	19	54	6	6	6	4	4

1) Aufnahme in die Europäische Union zum 1. Juli 2013.

5.2 Ausländische Auszubildende zum 31. Dezember 2012 in Bayern nach schulischer Vorbildung, Ausbildungsbereichen und zuständigen Stellen

Ausbildungsbereich Zuständige Stelle (Kammer)	Ausländische Auszubildende zum 31.12.						
	ins- gesamt	darunter weiblich	davon mit schulischer Vorbildung / zuletzt erreichtem Abschluss				
			ohne	mit	Realschul- oder gleich- wertiger Abschluss	Hochschul-/ Fachhoch- schulreife	Ausländischer Abschluss ¹⁾
			Hauptschul- abschluss				
Industrie und Handel							
Aschaffenburg	302	104	8	170	94	25	5
Coburg	12	6	–	7	2	3	–
Mittelfranken	1 366	528	48	774	439	84	21
München und Oberbayern	4 224	1 716	94	2 219	1 473	392	46
Niederbayern	269	120	3	130	92	26	18
Oberfranken Bayreuth	171	71	4	92	58	15	2
Regensburg	377	137	5	205	119	37	11
Schwaben	1 526	605	48	903	453	107	15
Würzburg	249	99	10	128	86	25	–
Handwerk							
Mittelfranken	586	165	25	492	57	12	–
München und Oberbayern	1 771	403	115	1 335	222	80	19
Niederbayern-Oberpfalz	571	134	27	432	63	30	19
Oberfranken	211	52	26	141	32	9	3
Schwaben	975	270	148	697	85	24	21
Unterfranken	395	133	26	307	47	11	4
Agrarwirtschaft, Öffentlicher Dienst und Hauswirtschaft							
StMELF: Agrarwirtschaft	17	5	–	17	–	–	–
Öffentlicher Dienst	66	47	–	7	45	14	–
darunter							
Bayerische Verwaltungsschule	26	18	–	2	23	1	–
StMELF: Hauswirtschaft	12	11	–	12	–	–	–
Freie Berufe							
Landesapothekerkammer Bayern	144	136	–	89	52	1	2
Landesärztekammer Bayern	556	551	65	309	161	21	–
Landestierärztekammer Bayern	–	–	–	–	–	–	–
Landeszahnärztekammer Bayern	1 064	1 054	15	804	184	50	11
Notarkasse München	5	5	–	–	4	1	–
Patentanwaltskammer München	19	17	–	1	4	9	5
Rechtsanwaltskammer Bamberg	27	24	–	6	15	6	–
Rechtsanwaltskammer München	142	137	–	35	94	12	1
Rechtsanwaltskammer Nürnberg	48	48	1	9	28	10	–
Steuerberaterkammer München	132	105	–	5	63	41	23
Steuerberaterkammer Nürnberg	38	33	–	4	17	17	–
Insgesamt	15 275	6 716	668	9 330	3 989	1 062	226

1) Im Ausland erworbener Abschluss, der nicht zuzuordnen ist.

5.3 Ausländische Auszubildende zum 31. Dezember in Bayern 2012 nach, Art der beruflichen Qualifizierungsmaßnahme, beruflicher Vorbildung, Ausbildungsbereichen und zuständigen Stellen

Ausbildungsbereich Zuständige Stelle (Kammer)	Ausländische Auszubildene zum 31.12.											
	ins- gesamt	darunter weiblich	Art der beruflichen Qualifizierungsmaßnahme (Mehrfachnennung möglich)						Art der beruflichen Vorbildung (Mehrfachnennung möglich)			
			keine Teil- nahme	BQM ¹⁾	BVM / EQJ ²⁾	BVJ ³⁾	BGJ ⁴⁾	BFS ⁵⁾	keine	Aus- bildung erfolg- reich	Aus- bildung nicht erfolg- reich	schu- liche Berufs- aus- bildung
Industrie und Handel												
Aschaffenburg	302	104	286	1	12	2	–	1	197	10	17	85
Coburg	12	6	12	–	–	–	–	–	12	–	–	–
Mittelfranken	1 366	528	1 288	47	15	15	3	1	1 197	40	133	2
München und Oberbayern	4 224	1 716	4 220	1	2	1	–	–	4 170	22	32	–
Niederbayern	269	120	261	6	2	–	–	–	253	10	6	–
Oberfranken Bayreuth	171	71	167	4	–	–	–	–	139	31	11	1
Regensburg	377	137	336	14	23	4	2	1	344	17	16	–
Schwaben	1 526	605	1 506	3	4	9	–	5	1 434	90	63	3
Würzburg	249	99	227	4	12	4	1	1	223	13	14	2
Handwerk												
Mittelfranken	586	165	510	33	9	23	10	4	509	17	59	1
München und Oberbayern	1 771	403	1 508	58	99	88	20	5	1 528	41	200	3
Niederbayern-Oberpfalz	571	134	429	45	41	19	41	–	474	14	74	9
Oberfranken	211	52	165	11	21	12	2	1	178	3	29	1
Schwaben	975	270	715	78	111	57	19	12	839	24	106	7
Unterfranken	395	133	307	8	49	22	5	6	326	15	54	1
Agrarwirtschaft, Öffentlicher Dienst und Hauswirtschaft												
StMELF: Agrarwirtschaft	17	5	16	–	–	–	1	–	14	1	–	2
Öffentlicher Dienst	66	47	57	8	–	1	–	–	62	1	1	3
darunter												
Bayerische Verwaltungsschule	26	18	26	–	–	–	–	–	24	–	–	2
StMELF: Hauswirtschaft	12	11	9	–	–	–	–	3	12	–	–	–
Freie Berufe												
Landesapothekerkammer Bayern	144	136	128	4	6	5	1	1	137	2	2	3
Landesärztekammer Bayern	556	551	556	–	–	–	–	–	476	80	–	–
Landestierärztekammer Bayern	–	–	–	–	–	–	–	–	–	–	–	–
Landeszahnärztekammer Bayern	1 064	1 054	959	26	24	53	5	5	994	14	51	8
Notarkasse München	5	5	5	–	–	–	–	–	5	–	–	–
Patentanwaltskammer München	19	17	19	–	–	–	–	–	14	2	–	3
Rechtsanwaltskammer Bamberg	27	24	27	–	–	–	–	–	27	–	–	–
Rechtsanwaltskammer München	142	137	142	–	–	–	–	–	142	–	–	–
Rechtsanwaltskammer Nürnberg	48	48	48	–	–	–	–	–	48	–	–	–
Steuerberaterkammer München	132	105	132	–	–	–	–	–	123	3	1	5
Steuerberaterkammer Nürnberg	38	33	38	–	–	–	–	–	35	–	–	3
Insgesamt	15 275	6 716	14 073	351	430	315	110	46	13 912	450	869	142

1) betriebliche Qualifizierungsmaßnahme/Einstiegsqualifizierungsjahr; 2) Berufsvorbereitungsmaßnahme, Einstiegsqualifizierungsjahr; 3) schulisches Berufsvorbereitungsjahr; 4) schulisches Berufsgrundbildungsjahr; 5) Berufsfachschule ohne vollqualifizierenden Berufsabschluss

5.4 Ausländische Auszubildende mit neu abgeschlossenem Ausbildungsvertrag in Bayern 2012 nach schulischer Vorbildung, Ausbildungsbereichen und zuständigen Stellen

Ausbildungsbereich Zuständige Stelle (Kammer)	Ausländische Auszubildende mit neu abgeschlossenem Ausbildungsvertrag						
	ins- gesamt	darunter weiblich	davon mit schulischer Vorbildung / zuletzt erreichtem Abschluss				
			ohne	mit	Realschul- oder gleich- wertiger Abschluss	Hochschul-/ Fachhoch- schulreife	Ausländischer Abschluss ¹⁾
			Hauptschul- abschluss				
Industrie und Handel							
Aschaffenburg	134	46	2	81	39	10	2
Coburg	4	2	–	1	2	1	–
Mittelfranken	632	248	23	380	177	41	11
München und Oberbayern	1 877	749	42	1 056	579	174	26
Niederbayern	140	64	–	69	38	18	15
Oberfranken Bayreuth	75	37	1	45	21	7	1
Regensburg	159	53	2	84	46	24	3
Schwaben	741	288	30	465	195	46	5
Würzburg	126	52	7	64	44	11	–
Handwerk							
Mittelfranken	249	62	11	211	21	6	–
München und Oberbayern	786	177	60	579	99	39	9
Niederbayern-Oberpfalz	240	55	11	177	27	16	9
Oberfranken	79	27	11	52	12	4	–
Schwaben	389	120	60	266	36	14	13
Unterfranken	167	58	15	125	18	6	3
Agrarwirtschaft, Öffentlicher Dienst und Hauswirtschaft							
StMELF: Agrarwirtschaft	6	3	–	6	–	–	–
Öffentlicher Dienst	27	19	–	–	17	10	–
darunter							
Bayerische Verwaltungsschule	11	8	–	–	10	1	–
StMELF: Hauswirtschaft	5	4	–	5	–	–	–
Freie Berufe							
Landesapothekerkammer Bayern	44	41	–	22	20	–	2
Landesärztekammer Bayern	209	208	18	122	61	8	–
Landestierärztekammer Bayern	–	–	–	–	–	–	–
Landeszahnärztekammer Bayern	386	379	3	282	77	21	3
Notarkasse München	3	3	–	–	3	–	–
Patentanwaltskammer München	9	7	–	–	1	4	4
Rechtsanwaltskammer Bamberg	16	14	–	3	9	4	–
Rechtsanwaltskammer München	47	46	–	12	31	3	1
Rechtsanwaltskammer Nürnberg	29	29	–	6	16	7	–
Steuerberaterkammer München	55	40	–	2	32	16	5
Steuerberaterkammer Nürnberg	19	16	–	2	9	8	–
Insgesamt	6 653	2 847	296	4 117	1 630	498	112

1) Im Ausland erworbener Abschluss, der nicht zuzuordnen ist.

5.5 Ausländische Auszubildende mit neu abgeschlossenem Ausbildungsvertrag in Bayern 2012 nach Art der beruflichen Qualifizierungsmaßnahme beruflicher Vorbildung, Ausbildungsbereichen und zuständigen Stellen

Ausbildungsbereich Zuständige Stelle (Kammer)	Ausländische Auszubildende mit neu abgeschlossenem Ausbildungsvertrag											
	ins- gesamt	darunter weiblich	Art der beruflichen Qualifizierungsmaßnahme (Mehrfachnennung möglich)						Art der beruflichen Vorbildung (Mehrfachnennung möglich)			
			keine Teil- nahme	BQM ¹⁾	BVM / EQJ ²⁾	BVJ ³⁾	BGJ ⁴⁾	BFS ⁵⁾	keine	Aus- bildung erfolg- reich	Aus- bildung nicht erfolg- reich	schu- liche Berufs- aus- bildung
Industrie und Handel												
Aschaffenburg	134	46	119	1	12	1	–	1	78	8	10	41
Coburg	4	2	4	–	–	–	–	–	4	–	–	–
Mittelfranken	632	248	600	22	6	5	1	–	536	34	67	1
München und Oberbayern	1 877	749	1 874	1	1	1	–	–	1 833	21	23	–
Niederbayern	140	64	135	3	2	–	–	–	127	9	4	–
Oberfranken Bayreuth	75	37	74	1	–	–	–	–	52	23	10	–
Regensburg	159	53	144	7	5	2	1	2	135	15	9	–
Schwaben	741	288	732	2	2	3	–	2	656	83	60	3
Würzburg	126	52	114	3	5	3	–	1	108	11	8	2
Handwerk												
Mittelfranken	249	62	220	11	6	8	5	2	201	9	38	1
München und Oberbayern	786	177	671	17	44	45	11	2	641	23	122	1
Niederbayern-Oberpfalz	240	55	185	14	11	8	22	–	191	8	36	6
Oberfranken	79	27	60	6	10	4	–	–	56	1	22	–
Schwaben	389	120	283	37	42	24	6	7	306	15	65	4
Unterfranken	167	58	130	5	20	10	3	1	125	8	34	1
Agrarwirtschaft, Öffentlicher Dienst und Hauswirtschaft												
StMELF: Agrarwirtschaft	6	3	5	–	–	–	1	–	6	–	–	–
Öffentlicher Dienst	27	19	23	4	–	–	–	–	26	1	–	1
darunter												
Bayerische Verwaltungsschule	11	8	11	–	–	–	–	–	11	–	–	–
StMELF: Hauswirtschaft	5	4	3	–	–	–	–	2	5	–	–	–
Freie Berufe												
Landesapothekerkammer Bayern	44	41	37	1	3	4	–	–	41	1	–	2
Landesärztekammer Bayern	209	208	209	–	–	–	–	–	162	47	–	–
Landestierärztekammer Bayern	–	–	–	–	–	–	–	–	–	–	–	–
Landeszahnärztekammer Bayern	386	379	353	6	8	17	–	2	364	5	15	3
Notarkasse München	3	3	3	–	–	–	–	–	3	–	–	–
Patentanwaltskammer München	9	7	9	–	–	–	–	–	5	2	–	2
Rechtsanwaltskammer Bamberg	16	14	16	–	–	–	–	–	16	–	–	–
Rechtsanwaltskammer München	47	46	47	–	–	–	–	–	47	–	–	–
Rechtsanwaltskammer Nürnberg	29	29	29	–	–	–	–	–	29	–	–	–
Steuerberaterkammer München	55	40	55	–	–	–	–	–	51	1	–	3
Steuerberaterkammer Nürnberg	19	16	19	–	–	–	–	–	18	–	–	1
Insgesamt	6 653	2 847	6 153	141	177	135	50	22	5 822	325	523	72

1) betriebliche Qualifizierungsmaßnahme/Einstiegsqualifizierungsjahr; 2) Berufsvorbereitungsmaßnahme, Einstiegsqualifizierungsjahr; 3) schulisches Berufsvorbereitungsjahr;
4) schulisches Berufsgrundbildungsjahr; 5) Berufsfachschule ohne vollqualifizierenden Berufsabschluss

6.1 Teilnehmer an Abschlussprüfungen und externen Prüfungen in Bayern 2012 nach Prüfungserfolg, Art der Prüfung, Ausbildungsbereichen und zuständigen Stellen

Ausbildungsbereich Zuständige Stelle (Kammer)	Teilnehmer an der Abschlussprüfung				Teilnehmer an einer externen Prüfung nach § 43 (2) BBiG				Teilnehmer an einer externen Prüfung nach § 45 (2) BBiG			
	ins- gesamt	und zwar			ins- gesamt	und zwar			ins- gesamt	und zwar		
		weiblich	bestanden			weiblich	bestanden			weiblich	bestanden	
			ins- gesamt	darunter weiblich			ins- gesamt	darunter weiblich			ins- gesamt	darunter weiblich
Industrie und Handel												
Aschaffenburg	1 372	579	1 296	544	13	12	12	11	18	14	14	12
Coburg	759	322	738	314	–	–	–	–	28	16	26	16
Mittelfranken	7 648	3 156	7 044	2 925	–	–	–	–	1 051	476	851	374
München und Oberbayern	15 947	6 893	14 436	6 336	1	–	–	–	1 762	538	1 361	402
Niederbayern	3 977	1 795	3 818	1 725	105	15	95	14	193	92	124	53
Oberfranken Bayreuth	3 592	1 475	3 376	1 381	–	–	–	–	108	18	100	18
Regensburg	4 796	1 957	4 568	1 868	–	–	–	–	228	80	212	75
Schwaben	7 992	3 398	7 479	3 177	–	–	–	–	285	122	248	110
Würzburg	3 829	1 558	3 672	1 513	70	27	62	23	110	29	75	20
Handwerk												
Mittelfranken	2 829	673	2 435	585	–	–	–	–	–	–	–	–
München und Oberbayern	6 504	1 478	5 727	1 249	138	37	122	35	291	46	289	45
Niederbayern-Oberpfalz	5 782	1 516	5 045	1 356	–	–	–	–	6	1	5	1
Oberfranken	1 960	496	1 802	477	–	–	–	–	–	–	–	–
Schwaben	3 746	932	3 346	820	–	–	–	–	34	13	31	11
Unterfranken	2 691	693	2 390	610	–	–	–	–	42	4	41	4
Agrarwirtschaft, Öffentlicher Dienst und Hauswirtschaft												
StMELF: Agrarwirtschaft	2 064	474	1 854	438	63	50	54	47	711	303	640	268
Öffentlicher Dienst darunter	1 545	1 015	1 487	987	8	6	8	6	108	38	103	38
Bayerische Verwaltungsschule	820	538	775	514	–	–	–	–	61	1	56	1
StMELF: Hauswirtschaft	378	362	354	339	887	849	803	768	342	336	293	288
Freie Berufe												
Landesapothekerkammer Bayern	267	256	229	221	–	–	–	–	2	2	1	1
Landesärztekammer Bayern	2 850	2 818	2 421	2 396	–	–	–	–	12	12	9	9
Landestierärztekammer Bayern	190	184	184	178	–	–	–	–	–	–	–	–
Landeszahnärztekammer Bayern	1 806	1 795	1 628	1 618	–	–	–	–	14	14	8	8
Notarkasse München	58	53	57	52	–	–	–	–	–	–	–	–
Patentanwaltskammer München	57	55	56	54	–	–	–	–	–	–	–	–
Rechtsanwaltskammer Bamberg	163	156	160	153	4	4	1	1	–	–	–	–
Rechtsanwaltskammer München	448	429	423	407	21	20	6	6	1	1	–	–
Rechtsanwaltskammer Nürnberg	207	204	184	182	–	–	–	–	–	–	–	–
Steuerberaterkammer München	684	544	670	537	–	–	–	–	–	–	–	–
Steuerberaterkammer Nürnberg	393	328	375	314	–	–	–	–	–	–	–	–
Insgesamt	84 534	35 594	77 254	32 756	1 310	1 020	1 163	911	5 346	2 155	4 431	1 753

6.2 Teilnehmer an Abschlussprüfungen und externen Prüfungen in Bayern 2012 nach Prüfungserfolg, Berufsbereichen und Berufsgruppen

Kenn- ziffer	Berufsbereich Berufsgruppe	Teilnehmer an Abschlussprüfungen				Teilnehmer an externen Prüfungen ¹⁾		
		ins- gesamt	und zwar			insgesamt	und zwar	
			weiblich	bestanden			weiblich	bestanden
				ins- gesamt	darunter weiblich			
Land-, Forst-, Tierwirtschaft und Gartenbau								
111	Landwirtschaft	776	64	709	60	421	51	388
112	Tierwirtschaft	15	3	13	3	5	4	4
113	Pferdewirtschaft	60	48	46	37	20	16	9
114	Fischwirtschaft	22	2	20	1	2	1	2
115	Tierpflege	58	47	56	46	1	–	1
116	Weinbau	38	10	33	10	14	3	11
117	Forst- und Jagdwirtschaft, Landschaftspflege	59	3	58	3	8	–	8
121	Gartenbau	903	231	793	215	33	7	22
122	Floristik	193	183	179	169	12	10	11
Rohstoffgewinnung, Produktion und Fertigung								
212	Naturstein- und Mineralaufbereitung und Baustoffherstellung	156	10	142	9	2	–	1
213	Industrielle Glasherstellung und -verarbeitung	76	10	74	10	1	–	–
214	Industrielle Keramikherstellung und -verarbeitung	13	2	13	2	–	–	–
221	Kunststoff- und Kautschukherstellung und -verarbeitung	453	34	444	33	24	4	23
222	Farb- und Lacktechnik	391	47	350	45	2	–	2
223	Holzbe- und -verarbeitung	1 546	103	1 382	98	5	–	5
231	Papier- und Verpackungstechnik	102	5	99	4	–	–	–
232	Technische Mediengestaltung	506	301	471	285	75	37	52
233	Fototechnik und Fotografie	146	112	128	96	–	–	–
234	Drucktechnik u -weiterverarbeitung, Buchbinderei	319	39	287	37	21	5	20
241	Metallerzeugung	85	1	80	1	4	–	2
242	Metallbearbeitung	1 249	62	1 193	59	50	–	43
243	Metalloberflächenbehandlung	59	3	53	2	16	2	14
244	Metallbau und Schweißtechnik	1 689	19	1 585	18	16	2	16
245	Feinwerk- und Werkzeugtechnik	1 761	84	1 713	81	54	1	52
251	Maschinenbau- und Betriebstechnik	3 638	270	3 555	265	342	66	316
252	Fahrzeug-, Luft-, Raumfahrt- und Schiffbautechnik	4 358	118	4 184	116	218	8	217
261	Mechatronik und Automatisierungstechnik	1 781	161	1 755	160	75	8	74
262	Energietechnik	2 871	119	2 668	115	144	8	133
263	Elektrotechnik	1 147	95	1 094	94	191	8	157
272	Technisches Zeichnen, Konstruktion und Modellbau	1 174	423	1 142	415	94	15	88
273	Technische Produktionsplanung und -steuerung	7	–	7	–	20	5	19
281	Textiltechnik und -produktion	55	8	53	7	–	–	–
282	Textilverarbeitung	248	196	237	185	130	113	117
283	Leder-, Pelzherstellung und -verarbeitung	94	36	84	34	1	1	1
291	Getränkeherstellung	126	7	114	7	2	–	1
292	Lebensmittel- und Genussmittelherstellung	1 976	587	1 631	501	15	11	15
293	Speisenzubereitung	1 937	464	1 583	408	80	25	45
Bau, Architektur, Vermessung und Gebäudetechnik								
311	Bauplanung und -überwachung, Architektur	1	–	1	–	–	–	–
312	Vermessung und Kartografie	43	12	41	12	–	–	–
321	Hochbau	1 347	12	1 090	10	36	–	34
322	Tiefbau	399	1	322	–	4	–	2
331	Bodenverlegung	202	5	170	5	5	–	4
332	Maler- und Lackierer-, Stuckateurarbeiten, Bauwerksabdichtung, Holz- und Bautenschutz	1 269	122	1 070	113	8	1	7
333	Aus- und Trockenbau, Isolierung, Zimmerei, Glaserei, Rollladen- und Jalousiebau	919	10	786	9	4	–	4
341	Gebäudetechnik	4	–	4	–	–	–	–
342	Klempnerei, Sanitär, Heizungs- und Klimatechnik	1 853	17	1 469	16	43	1	43
343	Ver- und Entsorgung	325	5	301	5	55	1	52

Fußnoten vgl. Seite 56.

Noch: 6.2 Teilnehmer an Abschlussprüfungen und externen Prüfungen in Bayern 2012 nach Prüfungserfolg, Berufsbereichen und Berufsgruppen

Kenn- ziffer	Berufsbereich Berufsgruppe	Teilnehmer an Abschlussprüfungen				Teilnehmer an externen Prüfungen ¹⁾		
		ins- gesamt	und zwar			insgesamt	und zwar	
			weiblich	bestanden			weiblich	bestanden
				ins- gesamt	darunter weiblich			
Naturwissenschaft, Geografie und Informatik								
412	Biologie	116	93	110	90	1	1	1
413	Chemie	507	206	502	204	36	1	35
414	Physik	65	25	63	25	–	–	–
422	Umweltschutztechnik	140	8	120	8	6	1	6
431	Informatik	1 025	91	947	86	179	18	109
432	IT-Systemanalyse, IT-Anwenderberatung und IT-Vertrieb	251	58	217	48	20	2	15
434	Softwareentwicklung und Programmierung	574	68	547	65	120	6	108
Verkehr, Logistik, Schutz und Sicherheit								
512	Überwachung und Wartung der Verkehrsinfrastruktur	70	2	65	1	–	–	–
513	Lagerwirtschaft, Post und Zustellung, Güterumschlag	2 031	268	1 836	256	375	44	305
514	Servicekräfte im Personenverkehr	89	74	88	73	19	18	19
515	Überwachung und Steuerung des Verkehrsbetriebs	31	10	29	8	–	–	–
516	Kaufleute - Verkehr und Logistik	632	293	597	282	61	15	47
521	Fahrzeugführung im Straßenverkehr	287	19	242	15	20	1	18
522	Fahrzeugführung im Eisenbahnverkehr	82	6	79	6	–	–	–
524	Fahrzeugführung im Schiffsverkehr	17	1	16	1	–	–	–
525	Bau- und Transportgeräteführung	29	–	27	–	–	–	–
531	Objekt-, Personen-, Brandschutz, Arbeitssicherheit	192	52	136	36	94	6	58
533	Gewerbe- und Gesundheitsaufsicht, Desinfektion	5	–	4	–	2	–	1
541	Reinigung	103	21	85	14	1	1	1
Kaufmännische Dienstleistungen, Warenhandel, Vertrieb, Hotel und Tourismus								
611	Einkauf und Vertrieb	37	18	36	17	2	2	–
612	Handel	2 044	884	1 927	849	57	24	36
613	Immobilienwirtschaft und Facility-Management	259	155	238	145	18	5	15
621	Verkauf (ohne Produktspezialisierung)	8 900	5 112	7 931	4 574	259	167	187
622	Verkauf von Bekleidung, Elektronik, Kraftfahrzeugen und Hartwaren	520	249	509	244	18	2	17
623	Verkauf von Lebensmitteln	2 024	1 861	1 672	1 545	23	21	22
624	Verkauf von drogerie- und apothekenüblichen Waren, Sanitäts- und Medizinbedarf	416	393	370	351	3	3	2
625	Buch-, Kunst-, Antiquitäten- und Musikfachhandel	79	68	76	66	4	3	3
631	Tourismus und Sport	504	366	470	347	37	19	30
632	Hotellerie	1 893	1 491	1 720	1 356	17	13	9
633	Gastronomie	1 029	635	847	546	143	79	90
634	Veranstaltungsservice und -management	217	139	209	136	59	34	46
Unternehmensorganisation, Buchhaltung, Recht und Verwaltung								
713	Unternehmensorganisation und -strategie	3 177	2 196	3 120	2 168	104	36	96
714	Büro- und Sekretariat	4 952	3 877	4 655	3 678	867	544	694
715	Personalwesen und -dienstleistung	72	48	66	44	2	1	2
721	Versicherungs- und Finanzdienstleistungen	3 587	2 122	3 414	2 027	130	83	86
723	Steuerberatung	1 077	872	1 045	851	–	–	–
731	Rechtsberatung, -sprechung und -ordnung	933	897	880	848	26	25	7
732	Verwaltung	1 376	1 057	1 341	1 030	83	58	82
733	Medien-, Dokumentations- und Informationsdienste	39	30	39	30	1	1	1
Gesundheit, Soziales, Lehre und Erziehung								
811	Arzt- und Praxishilfe	4 846	4 797	4 233	4 192	26	26	17
823	Körperpflege	1 414	1 289	1 266	1 162	15	11	11
824	Bestattungswesen	13	4	13	4	–	–	–
825	Medizin-, Orthopädie- und Rehathechnik	755	499	642	423	9	5	9
832	Hauswirtschaft und Verbraucherberatung	432	413	407	389	1 505	1 458	1 351

Fußnoten vgl. Seite 56.

Noch: 6.2 Teilnehmer an Abschlussprüfungen und externen Prüfungen in Bayern 2012 nach Prüfungserfolg, Berufsbereichen und Berufsgruppen

Kenn- ziffer	Berufsbereich Berufsgruppe	Teilnehmer an Abschlussprüfungen				Teilnehmer an externen Prüfungen ¹⁾		
		ins- gesamt	und zwar			insgesamt	und zwar	
			weiblich	bestanden			weiblich	bestanden
				ins- gesamt	darunter weiblich			
Sprach-, Literatur-, Geistes-, Gesellschafts- und Wirtschaftswissenschaften, Medien, Kunst, Kultur und Gestaltung								
913	Gesellschaftswissenschaften	7	6	7	6	–	–	–
921	Werbung und Marketing	473	350	459	341	27	16	21
923	Verlags- und Medienwirtschaft	195	135	189	134	3	2	2
932	Innenarchitektur, visuelles Marketing, Raumausstattung	238	147	217	140	–	–	–
933	Kunsth Handwerk und bildende Kunst	8	5	8	5	–	–	–
934	Kunsth Handwerkliche Keramik- und Glasgestaltung	6	5	6	5	1	1	1
935	Kunsth Handwerkliche Metallgestaltung	81	46	76	46	–	–	–
936	Musikinstrumentenbau	14	3	14	3	–	–	–
945	Veranstaltungs-, Kamera- und Tontechnik	215	34	154	30	27	7	16
946	Bühnen- und Kostümbildnerei, Requisite	7	5	6	5	3	1	3
Insgesamt		84 534	35 594	77 254	32 756	6 656	3 175	5 594

1) Nach § 43 (2) BBiG sowie nach § 45 (2) BBiG (vgl. Abschnitt Erläuterungen am Berichtsanfang).

6.3 Teilnehmer an Fortbildungs-/Meisterprüfungen in Bayern 2012 nach Prüfungserfolg, Ausbildungsbereichen, Prüfungsgruppen und Fachrichtungen

Kenn- ziffer	Ausbildungsbereich Prüfungsgruppe/Fachrichtung/Beruf	Teilnehmer an Fortbildungsprüfungen						
		ins- gesamt	und zwar					
			weiblich	mit bestandener Prüfung		mit Wiederholungsprüfung		
				ins- gesamt	darunter weiblich	ins- gesamt	und zwar	
						weiblich	be- standen	
Industrie und Handel								
	Kaufmännische Fortbildungsprüfungen							
01	Fachkaufmann/Fachkauffrau							
51623	Fachkaufmann/-kauffrau Einkauf und Logistik (Gepr.)	279	110	209	85	122	46	86
61213	Fachkaufmann/-kauffrau für Außenwirtschaft (Gepr.)	7	4	5	3	2	2	1
71403	Fachkaufmann/-kauffrau für Büromanagement (Gepr.)	111	109	79	77	26	25	17
71513	Personalfachkaufmann/-kauffrau (Gepr.)	380	321	299	260	61	50	39
72213	Bilanzbuchhalter/in (Gepr.)	619	454	499	369	103	72	68
72213	Fachkaufmann/-kauffrau Bilanzbuchhaltung -International	59	37	47	29	–	–	–
72234	Controller/in (Gepr.)	27	14	20	8	27	14	20
92113	Fachkaufmann/-kauffrau Marketing	112	81	101	73	8	4	7
02	Fachwirt/Fachwirtin							
42313	Energiefachwirt/in IHK (Gepr.)	1	1	1	1	1	1	1
42313	Technische(r) Umweltfachwirt/in IHK	6	1	6	1	–	–	–
51613	Verkehrsfachwirt/in (Gepr.)	120	44	112	42	24	5	22
61203	Handelsfachwirt/in (Gepr.)	2 333	1 134	1 228	610	631	300	289
61313	Immobilienfachwirt/in (Gepr.)	175	107	112	72	19	10	13
63113	Tourismusfachwirt/in (IHK)	48	39	38	31	9	7	6
63313	Fachwirt/in im Gastgewerbe	39	25	24	16	8	3	6
63403	Veranstaltungsfachwirt/in (Gepr.)	29	18	19	13	6	4	5
71303	Industriefachwirt/in (Gepr.)	508	277	379	213	194	97	126
71303	Technische(r) Fachwirt/in (Gepr.)	388	83	312	68	67	18	45
71303	Wirtschaftsfachwirt/in (Gepr.)	2 120	1 304	1 735	1 094	373	201	246
72113	Bankfachwirt/in (Gepr.)	311	175	226	126	102	49	74
72123	Fachwirt/in Finanzberatung	45	17	37	14	6	3	5
72123	Fachwirt/in für Finanzberatung (Gepr.)	69	32	54	25	13	7	10
72133	Fachwirt/in für Versicherungen und Finanzen (Gepr.)	290	143	189	92	49	26	29
72133	Versicherungsfachwirt/in (Gepr.)	2	–	1	–	1	–	–
72183	Leasingfachwirt/in (Gepr.)	7	2	3	–	1	–	–
73223	Fachwirt/in im Sozial- und Gesundheitswesen (Gepr.)	16	13	16	13	5	4	5
73223	Fachwirt/in Sozial- und Gesundheitswesen	394	314	278	222	90	71	54
92303	Medienfachwirt/in (Gepr.)	32	17	30	16	16	9	15
92303	Medienfachwirt/in Digital (Gepr.)	9	–	6	–	3	–	1
92303	Medienfachwirt/in Print (Gepr.)	57	18	41	15	9	5	3
93223	Fachwirt/in Visual Merchandising	17	–	13	–	3	–	3
03	Fachkraft für Datenverarbeitung							
43224	IT-Berater/in (Gepr.) Certified IT Business Consultant	45	7	43	7	7	2	6
43323	IT-Entwickler/in (Gepr.) Certified IT Systems Manager	53	1	48	1	5	–	2
43394	IT-Projektleiter/in (Gepr.) Certified IT Business Manager	84	8	80	7	8	–	8
04	Fremdsprachliche Fachkraft							
71413	Fremdsprachenkaufmann/-kauffrau	25	23	24	22	3	3	2
71413	Fremdsprachenkorrespondent/in (Gepr.)	451	367	348	283	77	68	48
71424	Übersetzer/in (Gepr.)	10	7	8	5	3	3	1
05	Fachkraft für Schreibtechnik							
71432	Schreibtechnische Prüfungen (Kurzschrift, maschinelle Texterstellung, Phonotypie)	269	170	224	148	–	–	–
06	Betriebswirt/Betriebswirtin							
71303	Betriebswirt/in (Gepr.)	564	274	392	192	95	46	54
71303	Technische(r) Betriebswirt/in (Gepr.)	754	49	546	33	206	7	140

Noch: 6.3 Teilnehmer an Fortbildungs-/Meisterprüfungen in Bayern 2012 nach Ausbildungsbereichen, Prüfungsgruppen und Fachrichtungen

Kenn- ziffer	Ausbildungsbereich Prüfungsgruppe/Fachrichtung/Beruf	Teilnehmer an Fortbildungsprüfungen						
		ins- gesamt	und zwar					
			weiblich	mit bestandener Prüfung		mit Wiederholungsprüfung		
				ins- gesamt	darunter weiblich	ins- gesamt	und zwar	
						weiblich	be- standen	
Noch: Industrie und Handel								
09	Sonstige kaufmännische Fortbildungsprüfungen							
72123	Fachberater/in für Finanzdienstleistungen	30	9	17	5	9	3	4
81883	Pharmareferent/in (Gepr.)	59	39	39	28	24	16	10
84224	Berufspädagoge/Berufspädagogin (Gepr.)	21	12	16	10	–	–	–
	Gewerblich-technische Fortbildungsprüfungen							
25	Industriemeister/Industriemeisterin							
21293	Industriemeister/in Kalk	20	2	17	2	4	–	1
21393	Industriemeister/in Glas (Gepr.)	42	–	39	–	–	–	–
22193	Industriemeister/in Kunststoff und Kautschuk (Gepr.)	193	5	123	3	26	1	12
22293	Industriemeister/in Lack	5	1	5	1	1	–	1
22393	Industriemeister/in Holzverarbeitung	31	1	31	1	–	–	–
22393	Industriemeister/in Sägewerk	14	1	12	1	–	–	–
23193	Industriemeister/in Papier- und Kunststoffverarbeitung (Gepr.)	8	1	8	1	–	–	–
23293	Industriemeister/in Digital- und Printmedien (Gepr.)	25	4	22	3	6	2	3
23293	Industriemeister/in Printmedien (Gepr.)	28	1	13	1	15	1	7
23493	Industriemeister/in Buchbinderei (Gepr.)	18	1	17	–	–	–	–
24293	Industriemeister/in Metall (Gepr.)	1 741	67	1 461	59	375	15	285
25293	Industriemeister/in Flugzeugbau	22	1	20	–	1	–	1
25293	Industriemeister/in Luftfahrttechnik (Gepr.)	46	–	42	–	–	–	–
26193	Industriemeister/in Mechatronik (Gepr.)	161	12	141	11	27	3	21
26393	Industriemeister/in Elektrotechnik (Gepr.)	401	18	348	15	104	6	90
28193	Industriemeister/in Textilwirtschaft (Gepr.)	13	4	13	4	4	2	4
28293	Industriemeister/in Polsterei	4	1	4	1	–	–	–
32193	Polier/in (Gepr.)	55	–	55	–	–	–	–
32293	Industriemeister/in Gleisbau	20	–	18	–	1	–	1
41393	Industriemeister/in Chemie (Gepr.)	53	4	45	2	11	1	5
51593	Industriemeister/in Kraftverkehr (Gepr.)	26	–	21	–	11	–	7
26	Fachmeister/Fachmeisterin							
12293	Floristmeister/in (Gepr.)	15	14	12	12	1	1	1
29193	Betriebsbraumeister/in	17	1	16	1	–	–	–
29193	Getränkebetriebsmeister/in	30	2	27	2	2	–	2
29393	Küchenmeister/in (Gepr.)	215	33	132	24	49	4	31
51393	Logistikmeister/in (Gepr.)	7	–	5	–	1	–	–
51393	Meister/in für Lagerwirtschaft (Gepr.)	176	15	139	11	46	6	31
51593	Meister/in für Bahnverkehr	15	–	10	–	5	–	4
53193	Meister/in für Schutz und Sicherheit (Gepr.)	49	3	49	3	9	–	9
63293	Hotelmeister/in (Gepr.)	40	26	28	20	13	6	12
63393	Restaurantmeister/in (Gepr.)	5	3	5	3	3	1	3
94593	Meister/in für Veranstaltungstechnik (Gepr.) Beleuchtung	14	1	11	1	1	–	–
94593	Meister/in für Veranstaltungstechnik (Gepr.) Bühne/Studio	14	1	7	1	4	–	1
94593	Meister/in für Veranstaltungstechnik (Gepr.) Halle	10	–	8	–	1	–	–
29	Sonstige gewerblich-technische Fortbildungsprüfungen							
25212	Elektrofachkraft Fahrzeugtechnik (Gepr.)	140	6	122	5	9	–	6
25212	Kraftfahrzeug-Service-Techniker/in	102	1	81	–	18	–	15

Noch: 6.3 Teilnehmer an Fortbildungs-/Meisterprüfungen in Bayern 2012 nach Ausbildungsbereichen, Prüfungsgruppen und Fachrichtungen

Kenn- ziffer	Ausbildungsbereich Prüfungsgruppe/Fachrichtung/Beruf	Teilnehmer an Fortbildungsprüfungen						
		ins- gesamt	und zwar					
			weiblich	mit bestandener Prüfung		mit Wiederholungsprüfung		
				ins- gesamt	darunter weiblich	ins- gesamt	und zwar	
						weiblich	be- standen	
Noch: Industrie und Handel								
29	Noch: Sonstige gewerblich-technische Fortbildungsprüfungen							
26262	Netzmonteur/in	9	–	9	–	–	–	
26323	Prozessmanager/in - Mikrotechnologie (Gepr.) (Certified Process Manager - Microtechnology)	16	10	16	10	–	–	–
27223	Konstrukteur/in (Gepr.)	1	–	1	–	1	–	1
29382	Diätkoch/Diätköchin	50	8	37	8	6	–	3
53112	Schutz- und Sicherheitskraft (IHK) (Gepr.)	150	19	95	12	44	8	25
63322	Barmixer/in (Gepr.)	18	5	17	5	1	–	1
Handwerk								
Kaufmännische Fortbildungsprüfungen								
02	Fachwirt/Fachwirtin							
61323	Fachwirt/in Gebäudemanagement (HWK)	77	11	77	11	4	–	4
71303	Kaufmännische(r) Fachwirt/in	100	81	100	81	25	25	25
71303	Technische(r) Fachwirt/in	4 565	701	4 564	700	81	14	81
82222	Fachwirt/in für Ganzheitskosmetik und Wellness (HWK) (Gepr.)	1	1	1	1	–	–	–
03	Fachkraft für Datenverarbeitung							
43112	Computerschein Business Management	57	15	57	15	–	–	–
43113	Betriebsinformatiker/in (HWK)	67	10	67	10	–	–	–
43113	Wirtschaftsinformatiker/in (HWK)	30	5	30	5	–	–	–
43313	Netzwerk-Servicetechniker/in (HWK) (Computerschein C)	154	15	154	15	1	–	1
43313	Netzwerktechniker/in (Gepr.)	7	–	7	–	–	–	–
43412	Anwendungsentwickler/in (HWK)	113	14	113	14	–	–	–
71402	Professionelle(r) EDV-Anwender/in (HWK) (Computerschein B)	159	42	159	42	–	–	–
71402	Qualifizierte(r) EDV-Anwender/in (HWK) (Computerschein A/ECDL)	212	135	212	135	–	–	–
09	Sonstige kaufmännische Fortbildungsprüfungen							
62194	Verkaufsleiter/in im Nahrungsmittelhandwerk	70	65	70	65	2	2	2
71303	Betriebswirt/in (HWK)	812	221	812	221	21	4	21
72212	Buchführungsfachkraft	23	20	23	20	–	–	–
Gewerblich-technische Fortbildungsprüfungen								
27	Handwerksmeister/Handwerksmeisterin							
21293	Steinmetz- und Steinbildhauermeister/in	22	2	22	2	4	–	4
21393	Glasbläser- und Glasapparatebauermeister/in	2	1	2	1	–	–	–
22193	Mechanikermeister/in für Reifen- und Vulkanisationstechnik	18	1	18	1	1	–	1
22393	Korb- und Flechtwerkgestaltermeister/in	1	1	1	1	–	–	–
22393	Tischlermeister/in	253	14	253	14	11	–	11
23493	Buchbindermeister/in	1	–	1	–	1	–	1
24193	Metall- und Glockengießermeister/in	1	–	1	–	–	–	–
24393	Galvaniseurmeister/in	4	–	4	–	–	–	–
24493	Metallbauermeister/in	210	2	210	2	18	–	18
24593	Feinwerkmechanikermeister/in	285	2	285	2	26	–	26
24593	Schneidwerkzeugmechanikermeister/in	8	–	8	–	2	–	2
24593	Uhrmachermeister/in	10	4	10	4	–	–	–
25293	Karosserie- und Fahrzeugbauermeister/in	52	1	52	1	7	–	7

Noch: 6.3 Teilnehmer an Fortbildungs-/Meisterprüfungen in Bayern 2012 nach Ausbildungsbereichen, Prüfungsgruppen und Fachrichtungen

Kenn- ziffer	Ausbildungsbereich Prüfungsgruppe/Fachrichtung/Beruf	Teilnehmer an Fortbildungsprüfungen						
		ins- gesamt	und zwar					
			weiblich	mit bestandener Prüfung		mit Wiederholungsprüfung		
				ins- gesamt	darunter weiblich	ins- gesamt	und zwar	
							weiblich	be- standen
Noch: Handwerk								
27	Noch: Handwerksmeister/Handwerksmeisterin							
25293	Kraftfahrzeugtechnikermeister/in	925	15	925	15	71	–	71
25293	Landmaschinenmechanikermeister/in	95	1	95	1	2	–	2
25293	Zweiradmechanikermeister/in	17	–	17	–	3	–	3
26293	Elektromaschinenbauermeister/in	1	–	1	–	–	–	–
26393	Elektrotechnikermeister/in	562	9	562	9	58	–	58
26393	Informationstechnikermeister/in	36	1	36	1	1	–	1
27293	Modellbauermeister/in	2	–	2	–	–	–	–
28193	Seilermeister/in	4	1	4	1	–	–	–
28293	Maßschneidermeister/in	43	41	43	41	1	1	1
28393	Orthopädeschuhmachermeister/in	13	3	13	3	1	1	1
28393	Sattler- und Feintäschnermeister/in	17	4	17	4	–	–	–
29193	Brauer- und Mälzermeister/in	29	2	29	2	6	–	6
29293	Bäckermeister/in	81	15	81	15	10	5	10
29293	Fleischermeister/in	271	28	271	28	10	1	10
29293	Konditormeister/in	28	17	28	17	3	1	3
32193	Dachdeckermeister/in	22	–	22	–	1	–	1
32193	Gerüstbauermeister/in	9	1	9	1	–	–	–
32193	Maurer- und Betonbauermeister/in	157	5	157	5	14	–	14
32293	Straßenbauermeister/in	35	–	35	–	1	–	1
33193	Estrichlegermeister/in	8	–	8	–	1	–	1
33193	Fliesen-, Platten- und Mosaiklegermeister/in	20	–	20	–	1	–	1
33193	Parkettlegermeister/in	2	–	2	–	–	–	–
33293	Maler- und Lackierermeister/in	194	20	194	20	21	–	21
33293	Stuckateurmeister/in	12	–	12	–	–	–	–
33393	Glasermeister/in	12	1	12	1	4	–	4
33393	Wärme-, Kälte- und Schallschutzisolierermeister/in	7	–	7	–	2	–	2
33393	Zimmerermeister/in	164	–	164	–	10	–	10
34293	Installateur- und Heizungsbauermeister/in	273	–	273	–	29	–	29
34293	Kälteanlagenbauermeister/in	43	–	43	–	10	–	10
34293	Klempnermeister/in	44	–	44	–	6	–	6
34293	Ofen- und Luftheizungsbauermeister/in	15	–	15	–	3	–	3
42293	Schornsteinfegermeister/in	55	1	55	1	24	1	24
54193	Gebäudereinigermeister/in	22	4	22	4	10	3	10
82393	Friseurmeister/in	482	439	482	439	78	70	78
82593	Augenoptikermeister/in	105	76	105	76	5	3	5
82593	Orthopädietechnikermeister/in	20	3	20	3	4	–	4
82593	Zahntechnikermeister/in	33	9	33	9	2	–	2
93293	Raumausstattemeister/in	10	2	10	2	–	–	–
93393	Vergoldermeister/in	3	1	3	1	–	–	–
93493	Keramikermeister/in	11	7	11	7	1	–	1
93593	Gold- und Silberschmiedemeister/in	17	15	17	15	–	–	–
93593	Schilder- und Lichtreklameherstellermeister/in	7	2	7	2	–	–	–
93693	Geigenbauermeister/in	2	–	2	–	–	–	–
93693	Holzblasinstrumentenmachermeister/in	1	–	1	–	–	–	–

Noch: 6.3 Teilnehmer an Fortbildungs-/Meisterprüfungen in Bayern 2012 nach Ausbildungsbereichen, Prüfungsgruppen und Fachrichtungen

Kenn- ziffer	Ausbildungsbereich Prüfungsgruppe/Fachrichtung/Beruf	Teilnehmer an Fortbildungsprüfungen						
		ins- gesamt	und zwar					
			weiblich	mit bestandener Prüfung		mit Wiederholungsprüfung		
				ins- gesamt	darunter weiblich	ins- gesamt	und zwar	
						weiblich	be- standen	
Noch: Handwerk								
27	Noch: Handwerksmeister/Handwerksmeisterin							
93693	Zupfinstrumentenmachermeister/in	2	–	2	–	–	–	
29	Sonstige gewerblich-technische Fortbildungsprüfungen							
22393	Fertigungsplaner/in (Gepr.) im Tischlerhandwerk	13	–	13	–	–	–	–
24233	CNC-Fachkraft	161	6	161	6	2	–	2
24233	CNC-Fachkraft Metall	10	–	10	–	–	–	–
25183	Hydraulik-Fachkraft	31	2	31	2	–	–	–
25212	Fachkraft für die Restaurierung historischer Fahrzeugkarosserien (HWK)	7	1	7	1	–	–	–
25212	Kraftfahrzeug-Servicetechniker/in	170	1	167	1	26	–	23
25293	Fachkraft für Caravantechnik	14	–	14	–	–	–	–
26242	Fachkraft für Solartechnik	41	6	41	6	–	–	–
27223	CAD-Fachkraft	63	10	63	10	–	–	–
27223	CAD-Fachkraft Holz	11	1	11	1	–	–	–
32193	Polier/in (Gepr.)	19	–	19	–	–	–	–
43122	SPS-Fachkraft	82	1	82	1	–	–	–
52522	Baumaschinenführer/in	6	–	6	–	–	–	–
82312	Meisterassistent/in Kosmetik im Friseurhandwerk	11	11	11	11	–	–	–
82322	Kosmetiker/in	12	12	12	12	–	–	–
82322	Schönheitspfleger/in (Kosmetiker/in)	12	12	12	12	–	–	–
	Sonstige Fortbildungsprüfungen							
50	Andere Fortbildungsprüfungen							
42313	Energieberater/in im Handwerk	209	11	209	11	4	–	4
82493	Bestatter/in (Gepr.)	20	6	20	6	2	1	2
82493	Bestattermeister/in (Funeralmaster)	2	–	2	–	–	–	–
93103	Gestalter/in im Handwerk	29	17	29	17	1	1	1
Agrarwirtschaft								
	Kaufmännische Fortbildungsprüfungen							
02	Fachwirt/Fachwirtin							
11183	Fachagrarwirt/in Erneuerbare Energien - Biomasse	17	–	17	–	–	–	–
12143	Fachagrarwirt/in (Gepr.) -Baumpflege und Baumsanierung	46	–	34	–	–	–	–
12143	Fachagrarwirt/in -Golfplatzpflege (Greenkeeper)	20	1	–	–	–	–	–
72213	Fachagrarwirt/in -Rechnungswesen	12	3	–	–	–	–	–
	Gewerblich-technische Fortbildungsprüfungen							
28	Sonstige Meisterprüfungen							
11193	Landwirtschaftsmeister/in	502	33	397	27	35	1	19
11293	Tierwirtschaftsmeister/in FR Schäferei	2	1	2	1	2	1	2
11393	Pferdewirtschaftsmeister/in FR Pferdezucht und -haltung	28	25	21	20	6	5	6
11393	Pferdewirtschaftsmeister/in FR Reitausbildung	9	8	4	3	3	2	2
11493	Fischwirtschaftsmeister/in	20	2	19	2	1	1	1
12193	Gärtnermeister/in FR Baumschulen	17	3	15	3	–	–	–
12193	Gärtnermeister/in FR Garten- und Landschaftsbau	120	11	99	10	7	–	5
12193	Gärtnermeister/in FR Gemüsebau	16	1	14	1	2	–	2
12193	Gärtnermeister/in FR Staudengärtnerei	4	3	4	3	–	–	–
12193	Gärtnermeister/in FR Zierpflanzenbau	39	17	32	17	2	–	1

Noch: 6.3 Teilnehmer an Fortbildungs-/Meisterprüfungen in Bayern 2012 nach Ausbildungsbereichen, Prüfungsgruppen und Fachrichtungen

Kenn- ziffer	Ausbildungsbereich Prüfungsgruppe/Fachrichtung/Beruf	Teilnehmer an Fortbildungsprüfungen						
		ins- gesamt	und zwar					
			weiblich	mit bestandener Prüfung		mit Wiederholungsprüfung		
				ins- gesamt	darunter weiblich	ins- gesamt	und zwar	
						weiblich	be- standen	
Noch: Agrarwirtschaft								
28	Noch: Sonstige Meisterprüfungen							
29293	Molkereimeister/in	21	–	–	–	–	–	–
41293	Milchwirtschaftliche(r) Labormeister/in	23	17	23	17	–	–	–
83293	Meister/in der Hauswirtschaft	70	70	61	61	9	9	7
	Sonstige Fortbildungsprüfungen							
50	Andere Fortbildungsprüfungen							
11723	Natur- und Landschaftspfleger/in (Gepr.)	18	2	–	–	–	–	–
Öffentlicher Dienst								
	Kaufmännische Fortbildungsprüfungen							
02	Fachwirt/Fachwirtin							
73212	Sozialversicherungsfachwirt/in FR knappschaftliche Sozialversicherung	4	2	3	1	–	–	–
09	Sonstige kaufmännische Fortbildungsprüfungen							
73213	AOK-Betriebswirt/in	60	46	60	46	18	18	18
73282	Angestellte(r) im Verwaltungsdienst (1. Prüfung)	152	110	152	110	3	1	3
73282	Angestellte(r) im Verwaltungsdienst (2. Prüfung)	287	177	287	177	15	6	15
	Gewerblich-technische Fortbildungsprüfungen							
28	Sonstige Meisterprüfungen							
32293	Wasserbaumeister/in (Gepr.)	1	–	1	–	1	–	1
53193	Meister/in für Bäderbetriebe (Gepr.)	77	5	71	3	4	–	2
29	Sonstige gewerblich-technische Fortbildungsprüfungen							
52532	Geräteführer/in auf schwimmenden Geräten der Bundesverkehrsverwaltung	1	–	1	–	–	–	–
	Sonstige Fortbildungsprüfungen							
50	Andere Fortbildungsprüfungen							
83133	Fachkraft (Gepr.) zur Arbeits- und Berufsförderung in Werkstätten für behinderte Menschen	12	1	12	1	–	–	–
Freie Berufe								
	Kaufmännische Fortbildungsprüfungen							
02	Fachwirt/Fachwirtin							
81103	Fachwirt/in für ambulante medizinische Versorgung	104	100	92	89	5	5	2
09	Sonstige kaufmännische Fortbildungsprüfungen							
72303	Steuerfachwirt/in	234	187	225	182	20	15	13
73113	Rechtsfachwirt/in (Gepr.)	78	78	63	63	17	17	10
	Sonstige Fortbildungsprüfungen							
40	Fachhelfer im Gesundheitswesen							
73223	Zahnmedizinische(r) Verwaltungsassistent/in	117	117	113	113	3	3	3
81113	Dentalhygieniker/in	69	69	54	54	2	2	2
81113	Zahnmedizinische(r) Fachassistent/in (ZMF)	73	71	65	63	15	14	11
81113	Zahnmedizinische(r) Prophylaxeassistent/in	168	168	163	163	5	5	4
Hauswirtschaft								
	Gewerblich-technische Fortbildungsprüfungen							
28	Sonstige Meisterprüfungen							
83293	Meister/in der Hauswirtschaft	77	76	51	51	10	9	4
Insgesamt		29 640	9 720	25 485	8 016	4 033	1 485	2 816

6.4 Teilnehmer an Umschulungsprüfungen in Bayern 2012 nach Prüfungserfolg, Ausbildungsbereichen und Berufsgruppen

Kenn- ziffer	Ausbildungsbereich Berufsgruppe	Teilnehmer an Umschulungsprüfungen						
		insgesamt	und zwar					
			weiblich	mit bestandener Prüfung		mit Wiederholungsprüfung		
				insgesamt	weiblich	insgesamt	weiblich	bestanden
Industrie und Handel								
115	Tierpflege	12	6	9	6	1	–	–
122	Floristik	7	6	6	5	1	1	1
214	Industrielle Keramikherstellung und -verarbeitung	1	–	1	–	–	–	–
221	Kunststoff- und Kautschukherstellung und -verarbeitung	18	1	18	1	–	–	–
223	Holzbe- und -verarbeitung	3	–	3	–	–	–	–
232	Technische Mediengestaltung	81	32	70	26	6	1	3
234	Drucktechnik u -weiterverarbeitung, Buchbinderei	10	1	10	1	–	–	–
242	Metallbearbeitung	156	3	141	2	8	1	8
243	Metalloberflächenbehandlung	2	1	2	1	–	–	–
244	Metallbau und Schweißtechnik	37	1	25	1	3	–	–
245	Feinwerk- und Werkzeugtechnik	7	1	7	1	–	–	–
251	Maschinenbau- und Betriebstechnik	359	10	327	9	19	1	9
252	Fahrzeug-, Luft-, Raumfahrt- und Schiffbautechnik	10	1	8	1	1	–	–
261	Mechatronik und Automatisierungstechnik	41	1	35	–	9	1	6
262	Energietechnik	18	1	16	1	1	–	–
263	Elektrotechnik	115	4	104	3	15	1	11
272	Technisches Zeichnen, Konstruktion und Modellbau	151	30	144	26	12	7	8
273	Technische Produktionsplanung und -steuerung	43	1	42	1	–	–	–
282	Textilverarbeitung	4	4	4	4	–	–	–
291	Getränkeherstellung	2	–	2	–	–	–	–
292	Lebensmittel- und Genussmittelherstellung	2	–	2	–	–	–	–
293	Speisenzubereitung	41	8	26	6	5	2	1
322	Tiefbau	1	–	–	–	–	–	–
333	Aus- und Trockenbau, Isolierung, Zimmerei, Glaserei, Rollladen- und Jalousiebau	1	–	1	–	–	–	–
343	Ver- und Entsorgung	4	–	4	–	–	–	–
413	Chemie	13	–	12	–	–	–	–
414	Physik	3	1	3	1	–	–	–
431	Informatik	258	13	158	6	40	3	12
432	IT-Systemanalyse, IT-Anwenderberatung und IT-Vertrieb	18	–	15	–	3	–	3
434	Softwareentwicklung und Programmierung	85	9	68	8	8	–	2
513	Lagerwirtschaft, Post und Zustellung, Güterumschlag	362	48	319	45	34	5	21
514	Servicekräfte im Personenverkehr	10	9	6	5	2	2	–
516	Kaufleute - Verkehr und Logistik	94	26	84	23	5	1	1
521	Fahrzeugführung im Straßenverkehr	74	1	48	1	16	–	6
524	Fahrzeugführung im Schiffsverkehr	1	–	1	–	–	–	–
525	Bau- und Transportgeräteführung	1	–	1	–	–	–	–
531	Objekt-, Personen-, Brandschutz, Arbeitssicherheit	12	2	10	2	–	–	–
533	Gewerbe- und Gesundheitsaufsicht, Desinfektion	2	–	2	–	1	–	1
611	Einkauf und Vertrieb	3	1	2	–	–	–	–
612	Handel	202	91	165	75	14	5	6
613	Immobilienwirtschaft und Facility-Management	31	18	29	17	2	2	2
621	Verkauf (ohne Produktspezialisierung)	133	77	119	68	5	3	4
622	Verkauf von Bekleidung, Elektronik, Kraftfahrzeugen und Hartwaren	20	3	20	3	–	–	–
625	Buch-, Kunst-, Antiquitäten- und Musikfachhandel	5	3	4	2	–	–	–
631	Tourismus und Sport	71	31	60	24	6	4	2
632	Hotellerie	32	18	29	16	–	–	–
633	Gastronomie	20	10	18	10	1	–	1
634	Veranstaltungssservice und -management	35	10	33	10	2	–	2
713	Unternehmensorganisation und -strategie	199	83	177	75	10	4	4
714	Büro- und Sekretariat	677	498	582	427	48	36	14
715	Personalwesen und -dienstleistung	10	6	9	5	–	–	–
721	Versicherungs- und Finanzdienstleistungen	16	8	15	8	–	–	–

Noch: 6.4 Teilnehmer an Umschulungsprüfungen in Bayern 2012 nach Prüfungserfolg, Ausbildungsbereichen und Berufsgruppen

Kenn- ziffer	Ausbildungsbereich Berufsgruppe	Teilnehmer an Umschulungsprüfungen						
		insgesamt	und zwar					
			weiblich	mit bestandener Prüfung		mit Wiederholungsprüfung		
				insgesamt	weiblich	insgesamt	weiblich	bestanden
Noch: Industrie und Handel								
732	Verwaltung	89	67	88	66	1	1	–
823	Körperpflege	14	14	10	10	2	2	2
921	Werbung und Marketing	49	35	37	26	5	3	4
923	Verlags- und Medienwirtschaft	2	2	1	1	–	–	–
932	Innenarchitektur, visuelles Marketing, Raumausstattung	2	1	2	1	–	–	–
945	Veranstaltungs-, Kamera- und Tontechnik	27	3	12	1	7	2	1
946	Bühnen- und Kostümbilderei, Requisite	1	1	–	–	–	–	–
Handwerk								
222	Farb- und Lacktechnik	10	–	9	–	–	–	–
223	Holzbe- und -verarbeitung	14	2	12	2	3	1	2
232	Technische Mediengestaltung	2	2	1	1	–	–	–
233	Fototechnik und Fotografie	3	2	2	2	–	–	–
234	Drucktechnik u -weiterverarbeitung, Buchbinderei	1	–	1	–	–	–	–
242	Metallbearbeitung	5	–	5	–	–	–	–
244	Metallbau und Schweißtechnik	34	3	34	3	–	–	–
245	Feinwerk- und Werkzeugtechnik	24	–	22	–	1	–	1
252	Fahrzeug-, Luft-, Raumfahrt- und Schiffbautechnik	46	1	40	–	–	–	–
261	Mechatronik und Automatisierungstechnik	1	–	1	–	–	–	–
262	Energietechnik	42	–	34	–	4	–	2
263	Elektrotechnik	3	–	3	–	1	–	1
272	Technisches Zeichnen, Konstruktion und Modellbau	7	2	7	2	–	–	–
282	Textilverarbeitung	1	1	1	1	–	–	–
283	Leder-, Pelzherstellung und -verarbeitung	6	–	5	–	1	–	–
291	Getränkeherstellung	2	–	2	–	–	–	–
292	Lebensmittel- und Genussmittelerstellung	7	4	6	4	–	–	–
321	Hochbau	4	–	4	–	–	–	–
322	Tiefbau	3	–	3	–	–	–	–
331	Bodenverlegung	5	–	4	–	2	–	1
332	Maler- und Lackierer-, Stuckateurarbeiten, Bauwerksabdichtung, Holz- und Bautenschutz	23	4	22	4	1	–	1
333	Aus- und Trockenbau, Isolierung, Zimmerei, Glaserei, Rollladen- und Jalousiebau	9	–	9	–	1	–	1
342	Klempnerei, Sanitär, Heizungs- und Klimatechnik	24	1	21	1	1	–	–
513	Lagerwirtschaft, Post und Zustellung, Güterumschlag	1	–	1	–	–	–	–
541	Reinigung	2	–	2	–	–	–	–
621	Verkauf (ohne Produktspezialisierung)	1	1	1	1	–	–	–
622	Verkauf von Bekleidung, Elektronik, Kraftfahrzeugen und Hartwaren	8	2	7	2	–	–	–
623	Verkauf von Lebensmitteln	10	10	10	10	–	–	–
713	Unternehmensorganisation und -strategie	1	1	1	1	–	–	–
714	Büro- und Sekretariat	36	21	35	20	1	1	1
823	Körperpflege	18	13	17	13	1	–	1
824	Bestattungswesen	5	1	5	1	–	–	–
825	Medizin-, Orthopädie- und Rehathechnik	25	9	21	8	1	–	–
932	Innenarchitektur, visuelles Marketing, Raumausstattung	3	1	3	1	1	–	1
935	Kunsthandwerkliche Metallgestaltung	1	–	1	–	–	–	–
Öffentlicher Dienst								
732	Verwaltung	8	4	8	4	–	–	–
Freie Berufe								
723	Steuerberatung	237	181	213	165	18	13	9
731	Rechtsberatung, -sprechung und -ordnung	5	5	4	4	2	2	1
811	Arzt- und Praxishilfe	41	41	37	37	5	5	3
Insgesamt		4 375	1 513	3 760	1 318	337	110	160

6.5 Teilnehmer an Ausbildereignungsprüfungen in Bayern 2012 nach Prüfungserfolg und Ausbildungsbereichen

Ausbildungsbereich	Teilnehmer an Ausbildereignungsprüfungen						
	insgesamt	weiblich	und zwar				
			mit bestandener Prüfung		mit Wiederholungsprüfung		
			insgesamt	weiblich	insgesamt	weiblich	bestanden
Industrie und Handel	13 581	5 530	12 847	5 304	390	119	307
Handwerk	5 218	986	5 217	985	97	22	96
Agrarwirtschaft	442	70	–	–	7	7	–
Öffentlicher Dienst	144	43	144	43	–	–	–
Insgesamt	19 385	6 629	18 208	6 332	494	148	403

7.1 Ausbilder in Bayern 2012 nach fachlicher Eignung, Ausbildungsbereichen und Geschlecht

Ausbildungsbereich Geschlecht	Ausbilder								
	insgesamt	davon nach Art der fachlichen Eignung mit							
		Berufsaus- bildungs- abschluss	Hochschul-/ Fachhoch- schul- abschluss	Meister- prüfung oder gleich- gestellte Prüfung	Fortsetzung der Ausbilder- tätigkeit	Fachschul- abschluss	Ausbilder- eignungs- prüfung	Befreiung von der Ausbilder- eignungs- prüfung	Berufs- zulassung/ Freie Berufe
Industrie und Handel									
Männlich	31 225	18 709	680	625	7	35	10 044	1 066	59
Weiblich	14 172	6 988	344	79	13	6	6 021	716	5
Handwerk									
Männlich	41 001	1 746	1 120	36 825	116	4	833	66	291
Weiblich	4 438	568	79	3 522	17	2	206	21	23
Agrarwirtschaft ¹⁾									
Männlich	3 446	–	–	3 446	–	–	–	–	–
Weiblich	729	–	–	729	–	–	–	–	–
Öffentlicher Dienst									
Männlich	1 368	251	137	61	4	–	899	3	13
Weiblich	365	61	8	5	–	–	285	2	4
Freie Berufe									
Männlich	10 939	12	6 946	–	–	–	–	–	3 981
Weiblich	3 722	28	2 497	–	–	–	–	–	1 197
Insgesamt	111 405	28 363	11 811	45 292	157	47	18 288	1 874	5 573

7.2 Ausbilder in Bayern 2012 nach Altersgruppen und Ausbildungsbereichen

Ausbildungsbereich	Ausbilder							
	insgesamt	darunter weiblich	davon im Alter von ...					
			unter 25	25 - 29	30 - 39	40 - 49	50 - 59	über 59
Industrie und Handel	45 397	14 172	780	3 284	10 148	16 132	11 324	3 729
Handwerk	45 439	4 438	282	1 645	7 374	17 790	12 986	5 362
Agrarwirtschaft ¹⁾	4 175	729	30	204	731	1 539	1 365	306
Öffentlicher Dienst	1 733	365	6	56	245	632	620	174
Freie Berufe	14 661	3 722	2	58	1 641	4 824	5 204	2 932
Insgesamt	111 405	23 426	1 100	5 247	20 139	40 917	31 499	12 503

1) inklusiv Ausbilder in der Hauswirtschaft.

7.3 Ausbildungsberater in Bayern 2012 nach fachlicher Zuständigkeit, Art der Beratertätigkeit, durchgeführte Besuche und Ausbildungsbereichen

Ausbildungsbereich	Ausbildungsberater									Durchgeführte Besuche bei Ausbildungsstätten
	insgesamt	und zwar								
		weiblich	mit fachliche Zuständigkeit				mit Beratertätigkeit			
			kaufmännisch	gewerblich	kaufmännisch und gewerblich	sonstige Berufe	hauptberuflich	nebenberuflich	ehrenamtlich	
Industrie und Handel	47	14	26	13	8	–	43	4	–	8 901
Handwerk	22	7	–	–	22	–	22	–	–	1 758
Agrarwirtschaft ¹⁾	72	22	–	–	–	72	71	–	1	2 787
Öffentlicher Dienst	71	13	–	2	4	65	46	21	4	264
Freie Berufe	87	36	22	–	1	64	4	5	78	458
Insgesamt	299	92	48	15	35	201	186	30	83	14 168

7.4 Ausbildungsberater in Bayern 2012 nach Altersgruppen, Ausbildungsbereichen und beruflicher Vorbildung

Ausbildungsbereich Vorbildung	Ausbildungsberater							
	insgesamt	darunter weiblich	davon im Alter von ...					
			unter 25	25 - 29	30 - 39	40 - 49	50 - 59	über 59
Industrie und Handel								
Berufsausbildungsabschluss	5	1	–	–	–	2	2	1
Fachschulabschluss	3	–	–	–	1	2	–	–
Hochschul-/Fachhochschulabschluss	26	11	–	–	8	10	3	5
Meister- oder gleichgestellte Prüfung	7	2	–	1	1	2	3	–
Technikerausbildung	6	–	–	–	–	2	3	1
Handwerk								
Berufsausbildungsabschluss	2	–	–	–	1	–	1	–
Hochschul-/Fachhochschulabschluss	15	7	–	1	4	6	4	–
Meister- oder gleichgestellte Prüfung	4	–	–	–	–	1	3	–
Technikerausbildung	1	–	–	–	–	1	–	–
Agrarwirtschaft ¹⁾								
Berufsausbildungsabschluss	41	13	–	–	7	17	9	8
Hochschul-/Fachhochschulabschluss	31	9	–	–	7	8	7	9
Öffentlicher Dienst								
Berufsausbildungsabschluss	17	5	–	–	2	8	2	5
Fachschulabschluss	2	1	–	–	1	1	–	–
Hochschul-/Fachhochschulabschluss	51	7	–	–	8	3	24	16
Meister- oder gleichgestellte Prüfung	1	–	–	–	–	–	–	1
Freie Berufe								
Berufsausbildungsabschluss	1	–	–	–	–	–	1	–
Hochschul-/Fachhochschulabschluss	78	34	–	–	1	12	39	26
Meister- oder gleichgestellte Prüfung	8	2	–	–	1	3	2	2
Insgesamt	299	92	–	2	42	78	103	74

1) Inklusiv Ausbildungsbereich "Hauswirtschaft".

Anhang 1: Übersicht über zuständige Stellen (Kammern) in Bayern 2012

Zuständige Stelle (Drucktext)	Zuständige Stelle (Langtext)	Kammerbezirksnr.
Industrie und Handel		
Aschaffenburg	Aschaffenburg	103000
Coburg	Coburg	114000
Mittelfranken	Mittelfranken (Nürnberg)	158000
München und Oberbayern	München und Oberbayern	155000
Niederbayern	Niederbayern (Passau)	163000
Oberfranken Bayreuth	Oberfranken Bayreuth	106000
Regensburg	Regensburg (Oberpfalz/Kehlheim)	166000
Schwaben	Schwaben (Augsburg)	104000
Würzburg	Würzburg-Schweinfurt-Mainfranken	180000
Handwerk		
Mittelfranken	Mittelfranken (Nürnberg)	042000
München und Oberbayern	München und Oberbayern	039000
Niederbayern-Oberpfalz	Niederbayern-Oberpfalz (Regensburg/Passau)	045000
Oberfranken	Oberfranken (Bayreuth/Coburg)	005000
Schwaben	Schwaben (Augsburg)	003000
Unterfranken	Unterfranken (Würzburg)	056000
Agrarwirtschaft		
StMELF: Agrarwirtschaft	Bayerisches Staatsministerium für Ernährung, Landwirtschaft und Forsten	209120
Öffentlicher Dienst		
Bayerische Verwaltungsschule	Bayerische Verwaltungsschule	259180
Autobahndirektion Nordbayern	Autobahndirektion Nordbayern	259120
Bayerische Staatsbibliothek	Bayerische Staatsbibliothek	259250
BMVBS	Bundesministerium für Verkehr, Bau und Stadtentwicklung, Bonn	259520
BA, Augsburg	Bundesagentur für Arbeit, Augsburg	259811
BA, München	Bundesagentur für Arbeit, München	259843
BA, Nürnberg	Bundesagentur für Arbeit, Nürnberg	259735
BA, Regensburg	Bundesagentur für Arbeit, Regensburg	259739
BA, Würzburg	Bundesagentur für Arbeit, Würzburg	259759
BA, Dienststelle Bayern	Bundesagentur für Arbeit, Dienststelle ganz Bayern	259991
BA, Familienkasse	Bundesagentur für Arbeit, Familienkasse	259992
Bundesversicherungsamt	Bundesversicherungsamt, Bonn	259540
Bundesverwaltungsamt	Bundesverwaltungsamt, Köln	259560
Generaldirektion der Staatl. Archive	Generaldirektion der Staatlichen Archive Bayerns	259260
LGL	Bayerisches Landesamt für Gesundheit und Lebensmittelsicherheit	259320
LVG	Landesamt für Vermessung und Geoinformation	259160
StMAS	Bayerisches Staatsministerium für Arbeit und Sozialordnung, Familie und Frauen	259220
StMI	Bayerisches Staatsministerium des Innern	259200
WBV Süd	Wehrbereichsverwaltung Süd, Stuttgart	259660
ZBFS	Zentrum Bayern Familie und Soziales	259280
Freie Berufe		
Landesapothekerkammer Bayern	Landesapothekerkammer Bayern	329120
Landesärztekammer Bayern	Landesärztekammer Bayern	309140
Landestierärztekammer Bayern	Landestierärztekammer Bayern	429160
Landeszahnärztekammer Bayern	Landeszahnärztekammer Bayern	449480
Notarkasse München	Notarkasse München	349200
Patentanwaltskammer München	Patentanwaltskammer München	369220
Rechtsanwaltskammer Bamberg	Rechtsanwaltskammer Bamberg	389240
Rechtsanwaltskammer München	Rechtsanwaltskammer für den Oberlandesgerichtsbezirk München	389260
Rechtsanwaltskammer Nürnberg	Rechtsanwaltskammer für den Bezirk des Oberlandesgerichts Nürnberg	389280
Steuerberaterkammer München	Steuerberaterkammer München	409300
Steuerberaterkammer Nürnberg	Steuerberaterkammer Nürnberg	409320
Hauswirtschaft		
StMELF: Hauswirtschaft	Bayerisches Staatsministerium für Ernährung, Landwirtschaft und Forsten	509160